時報

民國十九年二月六日星期四

今天三張大洋三分

今日圖畫時報閱者注意

第九千一百五十二號

中華郵政特准掛號立券按照總包特別優待寄送之報紙

請吸金鼠牌香煙

華成煙公司出品

上海商務印書館發售

原版西文課本

種類齊備 存貨充足

各級學校普通科及專科用書均有大批存備可供春季採用其有須向外洋特訂者亦能於最短期間運到賜顧務祈從速

十九年度 勵行黨義教育

教育部已規定勵行黨義教育辦法，即將於本年度起督導各級學校施行。在黨義教育下之黨義教科書，實爲各校必須教學之課本，茲特將敝館出版自初級小學以至高級中學之黨義教科書列舉於下。各書均爲深明黨義教育及富有編輯經驗者編輯而成，除已呈送中央黨部及教育部審查者外，已經大學院審定，應請各校一律採用。

商務印書館出版

初級小學用

▲新時代初級小學黨義 教科書 八册 前四册各六分 後四册各八分

趙景源編 就中山先生革命史實編成有文學興趣而又適合兒童心理的故事，使兒童從遊戲有趣味的故事裏認識中山先生人格的偉大及其學説主義的真諦；並在多方面滲加民權初步的材料，俾兒童實際實習。書中附精美插圖足助兒童理解。

▲新時代初級小學三民主義 教科書八册各五分 教授書八册各二角 (大學院審定執照第五十二號)

朱經農校 朱子辰編 三民主義的原文低年兒童不易了解，本書擇其精義，用極淺易極有興趣的方法譯述之，使兒童能夠完全領悟，材料分配均勻，饒有組織，有條理，全書插圖豐富，第一册並有顏色，及總理遺像影印精圖。

▲小學初級用黨義教科書 孫中山先生革命史實 宗亮寰編 二册各一角(即出)

▲小學初級用黨義教科書 民權初步演習 唐鳴時編 二册(排印中)

高級小學用

▲新時代高級小學三民主義 教科書四册各八分 教授書四册各二角五分 (大學院審定執照第五十三號)

王雲五校 李搗編 用淺近的文字和透徹的説理，以發表三民主義的精義。全書四册，前三册分述民族、民權、民生主義，第四册述國民黨實行三民主義之方法。取材以合於高小兒童程度爲限，首尾連貫一氣，兒童閱讀本書不僅毫無困難，並可得着三民主義的整個觀念。每課之末設有問題，以引起研究的興趣。

▲小學高級用黨義教科書 三民主義淺説 李搗編 四册(排印中)

初級中學用

▲新時代初級中學三民主義 本教科書 三册 各三角五分 (大學院審定執照第五十一號)

胡愈之 楊禎孫 薛昌日編 第一册民族主義，第二册民權主義，第三册民生主義，均以總理遺著及國民黨之黨綱宣言爲根據，理論正確，解釋詳明，並注重現代實際問題，尤便學者有實地應用之便利。

▲新時代初級中學三民主義 綜合編制 三册 各三角 (大學院審定執照第五十號)

鄒卓立編 民族民權民生是互相關聯的三部份，合成一個整個的觀念，就是整個的三民主義，也就是本書綜合編制的原意。真正三民主義的信徒自當認清這一點，本書對於這點上盡者最多，就是一個極大的貢獻。

▲新時代初級中學黨義教科書 五權憲法 一册 三角五分

周蒙菅編 內容分四章，第一章爲憲法，第二至第四章分述五權憲法之成立、精神、及要義，除大部份引證孫先生演講與著作中的語句及意義外，凡各國的制度學説及五權憲法的補充解釋，有引用他人著作之必要者，皆選擇最忠實最正確之學説。

高級中學用

▲三民主義英文讀本 Three Principles English Reader 一册 布面一元八角 紙面一元四角

李培恩編 本書擷取三民主義原文之精義，譯以簡明活潑之英文，能使讀者對於三民主義有更清晰的認識，且於最短時期內得熟悉政治經濟社會等科上之習用名詞。高級中學採用此書爲教本，可以聯絡「黨義」「英語」兩個科目，既饒興趣，復省時間，學者進步之速，遠非讀小説故事等書所可比。

▲實業計劃英文讀本 Principles of Industrial Development of China 一册 三角

沈冰編 中山先生之實業計畫原用英文寫成，此編摘取原書精華，分作三十四課，並附加註釋，備高中學生研習之用。

大同大學招考

大學文理商本科預科 高初級中學

本大學現於二月十五日招考大學文理商本科預科及附屬高初級中學各級插班生 [illegible]

校長曹惠羣

震旦大學暨附設揚州南京預科招生

[illegible]

復旦實驗中學招生

(年級)新制初中一二三年級 [illegible]

校長周由廑

湖州旅滬中小學 原名湖州旅滬公學 第四十七學期招生

校址上海老垃圾橋北首信昌里及開封路正修里

◎餘額(各級) 報名日期(即日起至開學之日止) (新生試驗)二月十二日 (舊生報到) (開學日期)二月十三日 [illegible]

校長周由廑

上海成城女子中學校招生

高中一年初中一二三年各級插班生 [illegible]

名譽校長袁履登 校長徐誠梅

通惠中學暨實驗小學幼稚園通告

本校高初中各級暨實驗小學幼稚園各班准於二月七日開學，十日上課，現各級各班尚有餘額，數名有志來學者即日起向戈登路海防路五十號本校報名，章程函索即寄。

校董 于右任 何炳松 李偉侯 林康侯 褚民誼 許世英 袁履登 錢新之

校長殷芝齡

中央陸軍軍官學校招考高級班學員通告

中央陸軍軍官學校高級班招考規則 [illegible]

培成女子中小學校招生

(報名)自即日起每日上午九時至下午四時半 (考試)二月十日 (開學)二月十四日 (校址)小沙渡路一號(靜安寺路口)

啓秀女子中小學校招生

本校高中初中小學特別班各級及附屬幼稚園均有餘額，有志肄業者可即來校報名，隨繳報名費兩元，至二月十四日開學時考驗插班可也。章程函索即寄，須附郵票二分。校址 上海北四川路東寶興路一百八十八號

校長徐婉珊啓

民智小學 民智中學 民智幼稚院 擴充三院

招男女生

校址 一院 威海衛路5A 小學 二院 威海衛路1 女子部 三院 慕爾鳴路1號 外交部洋房 中學部

編制 男中 女中 女子成年班 幼稚園 小學

膳宿男女均備

報名 考期 開學 索章

校刊六色精印

校董 [illegible]

校長徐忍寒 副校長龔冰

民立女子中學校招生

本校定於二月十四日開學，先於九日下午一點鐘招收初二三年級暨小學各級插班生，有志向學者可先期來校報名，索章須附郵票三分，校址上海西門文廟路口

校長蘇本喦啓

惠風女校招生

(年級)高小班國民班幼稚園各級均有餘額 (報名)即日起 (考期)二月十一日隨到隨考 (章程)函索面取均可 (開學)二月十二日 (校址)卡德路口愛文義路六十一號

名譽校長桂德華 校長周粹英

上海市教育局立案私立清心兩級中學校暨附屬小學校招生

隨帶報名費一元錄取與否概不發還，投考中學者須繳呈四寸照片一張並向校中填具入學志願書 (學額)高中一年級文商科初中小學各級均有餘額 (科目)入學試驗之科目國文數學社會科口試 [illegible] (校址)上海大南門外陸家路

校長張石麟啓

蘇州美術專門學校招考男女插班生

[illegible]

寰球中國學生會日夜校通告

本校定於國曆二月十四日開學，二月六日開始收費，左列諸生務須於每日上午九時至下午五時來校付費，各級尚有餘額數名，定於二月十日再招考一次，此佈(校址—卡德路九十五號洋房)

[illegible]

校長朱少屏啓

美商沙利文啓事

邇因匯價高漲不得已將各貨售價略增以維血本尚希惠顧諸君鑒原爲幸

美商沙利文啓 南京路一〇七號

津浦鐵路管理局車務處通告

逕啓者查本路前因路線阻梗，浦口北平間第二〇一次及二〇二次平浦通車不能直達開行，茲定於二月三日(即星期一)起，按照原定時刻恢復由北平直駛浦口之下行通車，又於二月五日(即星期三)起亦按照原定時刻恢復由浦口直駛北平之上行通車 [illegible] 特此通告

江灣賽馬

國歷二月八日(星期六)爲本會第一五八期賽馬之第四天，准下午一點鐘起賽，共賽十次。「會員搖彩套頭票」每套售洋廿三元(一天)，可向靜安寺路一二六號本會購取，特此佈告。

萬國體育會謹啓

新春願望

慘冷陰森的冬天過去了、暖和可愛的春氣來到、同胞們、都覺着一番新氣象、但回憶已往光陰、多在悠悠忽忽中閃過去、新春以後、請就下列數種願望、確實地做去、一個繁榮燦爛的「將來」、在那兒等住我們、㈠我願保養精神、除卻惡習、如煙酒賭嫖等、㈡我願將節省來消費、從本年度起、開始儲蓄！㈢我願每月儲三元、多至十五元、於華商自辦之中法儲蓄會、該機關穩妥可靠、不但到期有本可還、且月有得獎希望、特獎一萬元、頭獎六個、各二千五百元、二三四五獎各六個、小獎一千餘個、自始至終、得積少成多、㈣我願儲之有恆、有備無患、

詳章函索即寄

中法儲蓄會佈中國有限公司 五馬路江西路口四十一號 電話一四七六五號

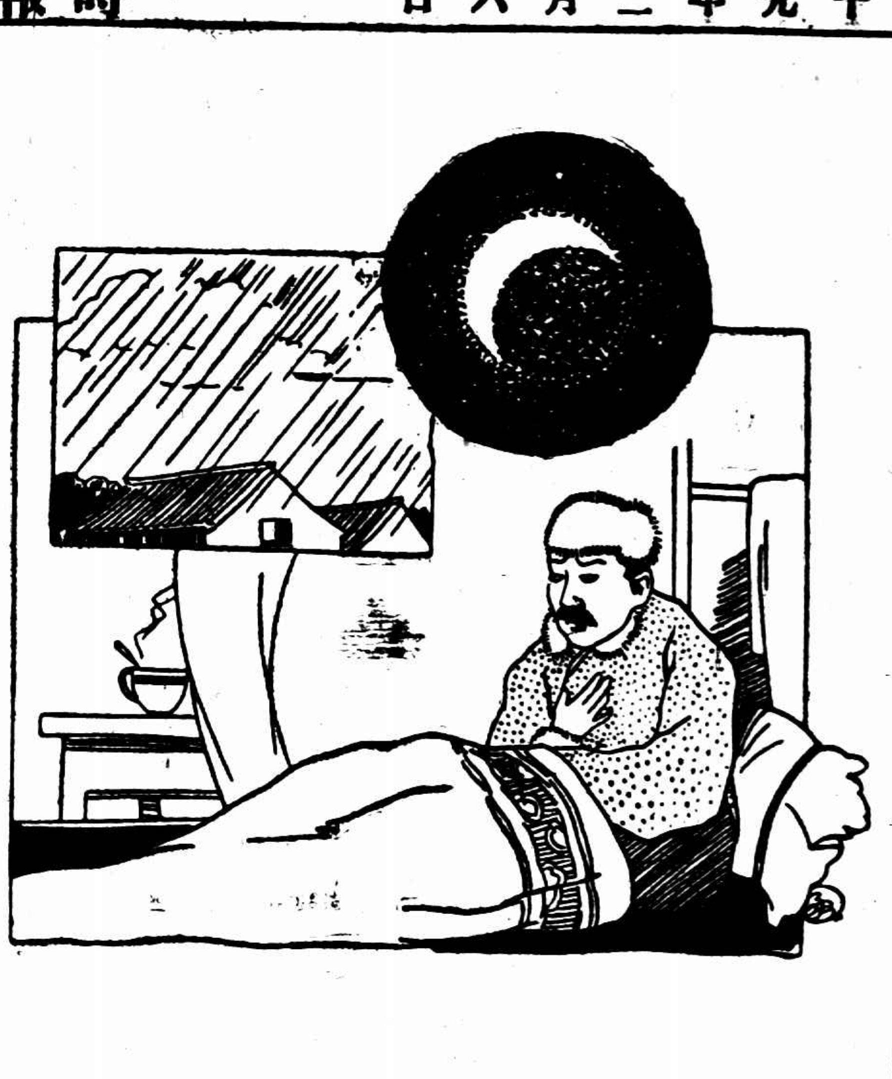

經驗譚 （辰）

月暈而風 礎潤而雨 天寒而舊病發

虎標八卦丹主治後列病症、均有奇效、舊病復發者、服之、尤爲合宜、

虎標八卦丹主治

嵐瘴痧症 感冒風寒 頭痛眩暈 胸膈飽滯
寒熱交作 猝然昏倒 中風中痰 一切咳嗽
時行疫毒 傷寒中暑 霍亂吐瀉 心氣腹痛
跌打刀傷 手足腫痛 無名腫毒 遠年脚痣

總發行上海虎標永安堂 北四川路八十九號

永安先施新新會豐各大公司五洲中西中法太和濟華堂各大藥房林大森及各煙紙店均有出售

上海特別市工務局主編

工程譯報

第一卷第一期出版

本報文字俱係譯自歐美工程雜誌・專以介紹世界各國市政工程論著及新聞爲宗旨・**本期內容有關於城市交通、城市區劃、住宅問題等篇**・要目甚多・凡國內辦理市政者・尤不可不人手一篇・（零售）每期大洋三角（訂閱）全年四期大洋一元（總發行兼訂閱處）上海南市毛家弄工務局（寄售處）上海商務印書館

中國國民黨上海特別市執行委員會通告

[illegible]

中國國民黨上海特別市執行委員會通告

[illegible]

中國國民黨上海特別市執行委員會通告

[illegible]

中國名畫三十三集出版

○周文矩琉璃堂人物○宋人海棠禽兎○宣和晴麓橫雲○宋人竹林羣雀○宋人秋林書屋○唐子華坐看雲起○呂紀牡丹春禽○陳章侯秋林嘯傲○方密之喬木孤亭○漸江山水○王石谷千巖萬壑○萬壽古遠樹涵秋○虞畹之饑禽覓食○金廷標松岩錦雞○每冊定價大洋一元五角 上海望平街有正書局

湖北省政府改組 南京市設立參議會

◎中央政治會議五日晨舉行第二百十五次會議、出席者林森・蔣中正・葉楚傖・胡漢民・王寵惠・孫科・陳果夫・譚延闓・宋子文・列席者王正廷・陳立夫・邵元沖・王伯羣・周啓剛・焦易堂・劉蘆隱・陳肇英・曾養甫・吳鐵城、主席蔣中正、㈠決議湖北省政府即改組、任命何成濬・黃昌穀・方達智・吳醒亞・彭介石・張貫時・熊秉坤・黃建中・謝履・爲湖北省政府委員、指定何成濬爲主席、任命吳醒亞兼民政廳廳長、張貫時兼財政廳廳長、黃建中兼教育廳廳長、黃昌穀兼建設廳廳長、㈡決議安徽省政府委員吳醒亞另有任用、應免去本職、㈢決議河南省政府委員兼教育廳廳長李敬齋辭職照准、任命張鴻烈兼河南教育廳廳長、㈣法律組報告奉交審查關於成立南京特別市參議會及該會選舉法尙未制定公布應如何核辦一案、業經審查完竣、按照南京特別市現在設施情形、認爲設立參議會一節、應即核准、由國民政府明令施行、至選舉法內關於選舉方法及選舉資格人數等原則、應由本會議決定後、再交立法院起草、是否有當、仍候公決、決議由法定團體選舉、選十六人圈八人、送國民政府並轉立法院查照辦理、㈤國民政府文官處函稱、第六十一次國務會議決議中山縣訓政實施委員會組織大綱第二條（委員會由國民政府於中山縣人中選派委員九人組織之）、刪去中山縣人中五字、委員改爲十五人、加派林森・陳銘樞・張惠長・陳慶雲・歐陽駒・黃居素・爲中山縣訓政實施委員會委員、特錄案報告請追認、決議追認、（南京五日電）

蔣主席即將赴粵

◎蔣主席定日內啓程赴粵、宋子文於本日晚間赴滬、（南京五日聯合社電）

邵力子返京

◎邵力子五日晨由汴過徐返京、（徐州五日下午五時電）

◎邵力子電京、四日晚由豫起程返京復命、（南京五日下午五時電）

馬鴻逵赴京

◎馬鴻逵四日晚赴京謁蔣、（徐州五日下午五時電）

◎馬鴻逵五日由徐抵京省視其父馬福祥疾、並謁蔣有所報告、（南京五日下午九時電）

石部還車訊

◎石軍扣用津浦車、已撥機車二輛、車皮兩列、待由歸德放還徐站、（徐州五日下午五時電）

時報廣告刊例

圖書時報	每行七角	計三寸半高三行起碼地位須預定
時報新光	每方寸一元五角	三方寸半起套色辦法詳後
特別長行	每行七角	計五寸高登在新聞欄中三行起碼
特別短行	每行五角	計三寸三分高登在新聞欄四行起碼
封面長行	每行一元四角	計十寸高二行起碼套色辦法詳後
後幅長行	每行一元二角	計十寸高三行起碼
普通地位	每字一分二厘	六十字起碼
套色廣告	每方寸一元二角	一方寸半起碼

▲附註▼ 加一色手續費十元二色四十元三色九十元四色一百六十元地位格色須預向本館廣告部接洽 計算行數以本館五號字爲標準譬如一英寸闊可排十個五號字即作十行計算

時報定報價目 本國及日本一個月一元 三個月二元九角 六個月五元七角 九個月八元四角 全年十一元 南洋歐美一個月二元 三個月五元八角 六個月十一元四角 九個月十六元八角 全年念二元 報費先惠郵票九五折算 本報編輯部設於上海浙江路二十五號（小花園南首）電話中央六一二〇四 營業部設於山東路A字六號 電話中央六二二〇一 電報掛號二一五一四

蔣鼎文 權代漢行營事務

◎漢口電、漢行營奉蔣總司令三日電、行營事務、着交蔣鼎文暫行權代、二路部隊、一部歸行營指揮、以重綏靖、第二編遣分區三日正式結束、（南京五日電）

◎軍界謂何應欽日內來鄂、主持武漢行營、並兼任指揮二路軍、担任鄂省綏靖事宜、（漢口四日電）

在撫綏地方、軍民一體、如造謠生事者、定以軍法相繩、（南京五日電）

徐王兩師 有開鄂訊

◎徐源泉之四十八師、准四日開始由臨潁開駐馬店、有再開花園一帶剿匪訊、四十七師王金鈺部續開鄂、（漢口四日電）

夏斗寅擬赴京

◎漢口電、夏斗寅擬日內赴京謁蔣、報告衛戍武漢情形、請示清鄉計劃、（南京五日下午七時電）

第一師 開徐續聞

◎徐州四日電、第一師已全部集中浦口、待車開徐、唐俊德二旅四團全部、乘兵車一列、三日晚到徐南三堡下車、當分駐二堡一帶、車即回浦、再運五六團來徐、胡宗南一旅隨後開拔、刻已覓定徐州美術學校爲師司令部、聞劉峙不日來徐、本埠支（四日）晨遍貼一軍長顧祝同佈告、謂石軍已向歸亳撤清、本軍奉令塡防、職

劉鎮華抵太原

◎太原五日電、劉鎮華三日晚抵幷、四日晨謁閻、報告京中近況、並陳述將對西北事交閻辦理、劉在幷小住、即赴豫視察所部防地、（南京五日中央社電）

徐永昌赴晉

◎徐永昌四日晚赴晉謁閻、徐本人謂爲河北公債事、聞晉方召集所部會議、（北平五日下午十一時電）

六路軍佔荔浦 八路軍佔白馬墟

◎省訊、第六路軍四日佔荔浦、敵向修仁潰退、（香港五日下午九時電）

◎第六路軍何培基三日電、白崇禧昨以偏師犯平樂、爲向旅擊退、毛師可佔荔浦、譚師可佔馬嶺、許旅可佔陽朔、（香港五日下午九時電）

◎蔣光鼐自藤縣來電、二日午佔白馬墟、現向平南推進、敵退桂平、（香港五日下午九時電）

◎陳濟棠擬以蔣光鼐專任第二縱隊指揮、委陳維遠繼任六十一師師長、（香港五日下午九時電）

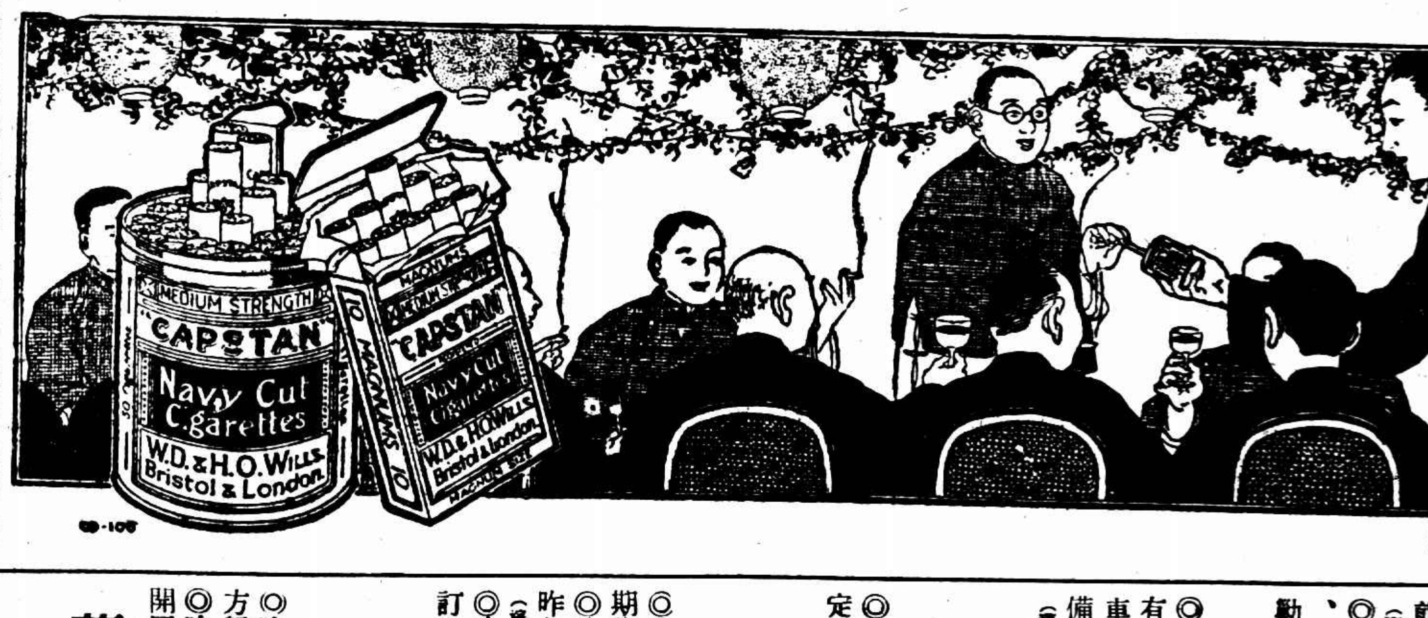

絞盤牌香烟 宴會必備

保定石莊駐軍調防

◎交通界息、駐保定李作聖團、奉令開往石莊、夏仲瑞團移駐正定、駐石莊趙庭瑾團調防元氏、保定由保安第四隊秦紹觀駐守、（北平五日下午十時電）

贛省請鄂增調兵隊

◎漢電、劉峙接贛省魯滌平電請加撥軍隊入贛剿匪、劉擬增調鄧英部前往、已電京請示、（南京五日電）

◎獨立十五旅唐雲山部、奉令由武昌開贛、會勦朱毛、（漢口四日電）

趙李橋匪警

◎趙李橋（蒲圻屬）二日有匪共竄至、湘鄂路火車不通、路局告警、警備部已派兵往剿、（漢口四日電）

清鄉模範

◎警備部試辦武昌漢陽二縣爲清鄉模範縣、三日開委員會議、決定一切辦法、（漢口四日電）

漢陽兵工廠 減費縮小範圍

◎漢陽兵工廠經費月五十八萬、軍政部電令自本月始、月減二十八萬、縮小範圍、（漢口四日電）

朱培德 辭職慰留

◎政訊、朱培德前呈國府懇辭參謀總長職、頃已由國府指令慰留、（南京五日下午九時電）

莫德惠將北返

◎對俄交涉補救辦法、整個具體方案、大致已決定、莫德惠定十日離京北返、（南京五日下午十時電）

東鐵俄局長 令蘇俄職員復職

◎哈訊、東鐵俄局長下令、被裁之蘇俄職員、限期復職、其在國外者准緩期、（瀋陽五日電）

◎哈訊、被裁之白俄路員爲要求發給補助金事、昨午往路警處見于副署長、于令候理事會決議、（瀋陽五日電）

◎哈訊、歐亞通車章程、四月一日在莫斯科開會訂定云、（瀋陽五日電）

梁忠甲部編兩團 黑省砲兵回防

◎哈訊、前梁忠甲部士兵、現多四散各地、由俄方歸來者編爲二團、任滿邊防務、（瀋陽五日電）

◎哈訊、前往滿海一帶駐防之黑省砲兵、現奉令開回黑省東邊駐防、（瀋陽五日電）

蔡運升 擬遊德俄

◎哈訊、蔡運升擬於日內出洋、往德俄游歷、（瀋陽五日電）

北平遠東銀行 準備復業

◎平俄領來華期尙未定、但交民巷遠東銀行、現準備復業、（北平五日下午十時電）

完全收回海關 將向各國提出

◎外交委員會長譚延闓數日以來、連日召集各委員討論向列國提出新提案問題、聞此項新提案之內容、係要求將海關完全收回、爲保證內外債擔保起見、擬於海關收回後、另設特別委員會、請外債債權國各派代表參加此特別委員會、（南京五日聯合社電）

女界寶

婦女病後產後 服此調理最宜

每瓶一元 每打十元

上海五洲大藥房發行

各省分行及各埠大藥房分售

中波商約疑點 逐項解釋

◎中波雙方五日午在外部磋商中波商約、達三小時、將波政府所指疑點逐項解釋、定明後日再行續商、據周龍光談、商約當無問題、（南京五日電）

重光葵赴京 續議改約

◎日本代理公使重光氏、將於六日晨抵京、繼續中日改約交涉、此間中國方面、請關於關稅問題、依今日以前中日雙方非公式談判、對於大綱、雙方意見、大致已經一致、重光代理公使、此番來京、攜有日本政府關於是項問題之訓令、或將從事討論具體的細目也、（南京五日聯合社電）

駐哈英領調任

◎哈訊、駐哈英領事乃依特方調任遼寧總領事、哈領由原任領事巡士登接任、（瀋陽五日電）

英使與外王 連日談判領判權

◎英藍使連日與外王商談撤廢領判權問題、英使曾提出書面意見、內容頗重視英僑在華生命財產之安全、並希望我國行將頒布之外僑訴訟辦法詳加考慮、（南京五日下午十時電）

美議員對領判權 藉口中國判案滯延

◎美參議院外交委員會民主黨議員施璜孫氏、今日對最近美國所取關於外人在華所享領事裁判權之態度、發表一重要宣言、略謂就余所知、美國之立場、不特須求中國設立完備之法庭、且須廣設、俾可迅速辦結各案以免滯延、俟此層辦妥、則美國願拋棄其領判權、中國法庭近已有重要之革新、而可信託其判決外人之訟案、此種發展甚可稱頌、惟若是之完備法庭、寥寥無幾、訟案既多、纏綿兼顧、故往往一案之判決、有須稽延一年之久者、至謂外人所享領判權、乃以武力與威嚇博得、此則毫無可信之理由、美國所享此權、乃根據多年前中美通商條約、故非俟中國已設多數完備法庭而保障美僑之利益、實未便令美僑放棄此權、由此觀之、美國之放棄其在華所享領判權、全在中國好自為之云云（華盛頓四日國民新聞社電）

整理招商局 俟三中全會解決

◎國府五日令行政院、關於整理招商局案、候三中全會解決、（南京五日下午九時電）

許金定期就職

◎許崇清金曾澄定十日分就民教兩廳長職、（香港五日下午九時電）

造林運動 三月一日起舉行

◎國府五日通令、定三月一日起舉行造林運動

遠東毒藥日增原因 日本為唯一出產國 英印代表聲稱

四日日內瓦電、鴉片委員會今日集議時、英代表戴納文稱、遠東毒藥銷數日增、一大部份毒藥係日本出品云、印代表康白爾稱、許多高根由遠東運入印度、而遠東唯一出產此物之國、厥為日本云、日本代表伊藤聲述政府在實際大困難上擬遏止非法貿易之行為、並謂日政府將繼續認眞努力云、中代表吳凱聲又請求限制麻醉品之製造、以醫藥與科學上需用為限、並要求與會各國政府公佈其所有關於違法貿易之各種消息、（路透社）

奧總理抵羅馬 有重大政治關係

四日羅馬電、意首相墨索里尼、今日午后以隆禮接見奧總理史科白、據報紙載稱、史氏此來、不過為答前月奧京之友交計、未侈可述其重要、此種紀載、顯出當局之授意、但各報仍連篇累牘紀述此行、且觀於款待禮節之備極優渥、更可信此行實有重大政治關係、與意之邦交、將因以立於新基礎、兩總揆談話歷一小時許、嗣當局發表公報、言談話出以極友好之精神、其結果、已使討論各點完全同情、史氏並擬覲見教皇與意皇、意皇將授以最高勳章、獲此榮典者、其地位與皇之堂弟相埒、（國民社）

美洲土人 謀獨立運動

四日加里福尼亞州電、美洲土人國民議會、今日在此間創設一分會、聲言其宗旨、在招羅沿太平洋一帶之美洲土人千人加入作獨立之運動、同時並設法助成美國人民與土人之完全諒解及好感、（國民社）

塔孚脫養痾 休士允就院長

四日華盛頓電、胡佛總統今日貽書塔孚脫、感激其在職之勞績、並准其辭職、前總統柯立芝亦於今日見客時稱頌塔氏不置、塔氏今日由北加羅里拉州阿虛斯維爾抵此、當下火車時、甚形委頓、火車總師曾受特別命令、於開車及停車時、格外注意、以免車身震動、致及塔氏病軀、據醫士聲稱、塔氏由南回此後、並無痛苦、惟春秋已高、難望復原、但一時當不致有危險云、（國民社）

四日華盛頓電、休士氏允就塔孚脫所遺之大理院長一席、對於個人財政上、不免大為犧牲、休氏自脫離政界後、執行律師職務、其每年進益、較院長之薪俸有過之無不及、院長薪俸、每年為美金二萬○五百元、法官二萬元、（國民社）

紐約 成衣匠罷工

四日紐約電、成衣匠三萬五千人、於今晨分別到店上工二小時罷行罷工、其罷工之原、則由前定各匠一律停工、即結隊聚集於工人聯會所指定集議地點、其罷工之行動、極為一致、秩序亦佳、據內務主持人員云、此次罷工之目的、在打倒以低微之工資雇用外行工匠、提高普通之工資、及改良一切待遇、（國民社）

德廢皇姊 債務着手清理

四日柯洛業電、公家清理員、已召集德廢皇之姊之債權人、會商了債辦法、大約將由親屬床資以賠償戶、並已以一萬五千馬克贈予其夫、是人獲此惠澤、聲望復充、有與柯洛業某女子訂婚之說、（國民社）

土廢皇子 充樂班班首 欠租六月被控

四日倫京電、土耳其廢皇哈米特之子加弟爾、僑寓此間、以充樂班班首為生、現以欠租六月、為人起訴、加氏抗訴詞中、謂渠頃於控告希蠟政府一案勝訴、月可獲津貼一千金磅云、（國民社）

（南京五日下午九時電）

晉北察綏大雪 雁門關 積雪數尺

◎晉北察綏等處連日大雪、雁門關積雪數尺、太原大同間長途汽車不通、（北平五日下午八時電）

首都彙聞

◎駐華美使館函外部、請新任公使華名為詹森、（南京五日下午十時電）

瀋陽電、班禪定中旬赴平轉京、（南京五日下午十時電）

北平公債市況

◎五日公債市、九六公債收盤一七九五、七長七五一、春節四六六、成交四十萬、（北平五日電）

▲更正　昨報載行政院會議第五案、少校二字誤刻扣、更正如下、「軍政部少校副官長王仲仙、少校軍需王哲侯辭職、遺缺以謝傑楊潤三二員繼任、轉呈政府任免、」又第七案、恩兆梓係樓兆梓之誤、第八案陳崇洞係陳崇法、李綸湘係李維湘之誤、

閩省事變之因果 內幕複雜醞釀已久

廈門通信、閩省政變、盧興榮林忠捕省委林知淵等五人、解往延平、迄今已歷兩旬餘、省方自盧興邦電中央、政變係將領在省臨時舉動、本人事前並未與聞、陳季良回閩、謀釋五省委、漸接近、一時似有和平解決之傾向、惟此事內幕複雜、醞釀極久、今約略述之、閩省軍隊、分三大派、曰閩南派張貞、曰閩北派盧興邦、曰海軍派、此革命後所形成者、張貞以黨軍入閩、前驅直抵省垣、繳張毅械、實力大充、且以在國民黨原有相當地位、民十六時頗赫奕一時、盧興邦原為尤溪土匪反正之民軍、因驅周蔭人之役、獲李生春孔昭同之械不尠、亦成與張貞相埒之實力、迨張貞因不慊於閩省各方、民十六夏、奉中央調入浙、旋開江北津浦線、張在閩之勢力、一時掃地以盡、時閩省下游、漳廈為海軍、即漳廈海軍警備司令林國賡是也、泉州則為新編軍二師、省垣則為新編一師及獨立旅等、海軍之陸戰隊、僅踞處於福寧、閩北則為盧興邦、主閩政者為楊樹莊、但新編軍跋扈擅政、致省府一事不舉、海軍避處沿海一帶、陸戰隊雖有兩旅、但脆弱而無訓練、不足以驅新編軍也、此時成海軍與新編軍相持之局、盧興邦高踞上游及閩中防地三十餘縣、（全省六十四縣）、力厚財富、自成勢力、楊樹莊雖海軍領袖、度量尚廣、人亦忠厚、頗能容海軍之全部及其以外、且有向上心、頗欲整頓閩局、使入正軌、方聲濤即其力挽回閩合作者也、此外楊之親信林知淵、實楊之運籌帷幄者、林畢業陸大、係方聲濤舊部、為人機警多才、與國民黨關係極深、北伐時海軍反正、方林之力居多、林而外有許卓然者、老民黨、閩南之首領、（閩南民黨首領有宋淵源許卓然之分、宋為接近新編軍者）與方林極善、亦相對的助楊者、方楊苦於新編軍之挾持、許請於中央、十一軍入閩、驅除新編軍、復調張貞獨立四師民十七春回閩、許林均與張善、張之回、楊亦同意、蓋感於欲整飭閩政、非有相當之武力不可、但張之回則為海軍不喜、張為人凌厲、不招人好感、且為閩南新興武力、而閩人地域思想極強、迄今閩南之與福州人、猶同秦越也、張與海軍不相能、至是回閩、即取去漳州防地、且以其實力之優越、在黨政軍方面亦均取得優的地位、即與楊合作、謀徹底整飭閩局、第一步統一財政、海軍及盧興邦昔均操有防地之財政權、至是均須交出、此民十七全省財政會議議決者、結果海軍以楊樹莊之威令而交出、盧興邦則未、第二步軍隊調防、盧興邦調與泉、盧原防地達二十縣者、至是僅六縣、但亦以無開拔費而未實現、第三步改組省府、張貞盧興邦雖退出省府、但省府委員陳乃元許顯時（張之參謀長）為近張者、林知淵近楊而亦近張者、鄭寶菁近楊者、盧興邦僅得其弟盧興榮一席、因張在黨政軍勢力之優越、及統一財政軍隊調防之擬議、引起盧及一部海軍之反感與自危、一方為盧與一部海軍對張之疾視、一方因楊之用張而招一部海軍對楊之怨望、迨張貞接防泉州、陸戰隊二旅林壽國撤回興化、海軍與張益不相能、去夏張出師潮汕、撤防泉州、林旅復入泉接防、張班師後、泉永人民紛作請張復防運動、於是泉州防地誰屬、遂成問題、楊此次回閩、決心再作澈底之整飭、第一步先肅清下游土匪、楊親來廈一月、合張貞及教導團與陸隊一旅林忠部全振中一團、擬先解決陳國輝、復以調遣不靈、致陳脫檻而去、楊無功而還、追原致因、乃有改編陸戰隊銳意訓練之議、主之者為林知淵、以於方聲濤任軍長時、謀另立省防軍、整飭閩局及各軍、先成省防教導團、以蕭叔宣（即蕭其煊、前奉軍中要人、任東北講武堂教務長、後任郭松齡參謀長、日士官生）為團長、兵力二千餘、器械亦佳、原駐省垣、因其為省防軍成立之基礎、且近林知淵、遂招陸戰隊之忌、迨整飭陸戰隊之議起、林忠薩福疇海軍之一部、乃思所以抗張林、盧興邦虎踞上游、政財在握、其防地三十縣民財政、省府不能過問、陳乃元（民廳長）曾一度控之中央、盧亦正謀自固、而其目標亦在張貞、楊自廈返省後、一度閩盧有異省意、命其調教導團回省、時林知淵正督剿陳國輝中、電請緩、楊報可、但如必要、命到即拔、及後楊見環境日劣、閩局變化將發、調教導團回省、林忠薩福疇力沮、楊復命教導團中止開拔、不謂事變突發、入不及料、而有六日之事、觀其要人物林知淵等被捕至五人之多、可知林等亦不及料也、盧林之所以出此、兩方各執一詞、莫由證斷、惟張林等謀徹底解決閩局、則係事實、盧興邦自為最大目標、林改編陸戰隊、先自一旅林忠入手、亦已定策、此或促其以生存而有此次非常舉動也、事後盧林與張貞互訐、中央先採政治解決、盧林聲明擁護中央、林忠薩福疇並聲明擁護楊主席、而新回閩之陳季良謀釋五省委及吳澍、蹉跎遲遲不決、但在努力進行中也、（一月二十七日）

胃腸良劑 育道片

俗稱之心胃肝氣病、多數係消化不良、（有食後不舒、噯氣、吐苦、嘈雜、頭痛、大便或秘或瀉、重則胃痛、心悸、眩暈、嘔吐等症）服此最效

（但煙、酒、貪食、飢少運動、多思慮、以及飲食、暑熱、）使胃腸機能障礙、以致消化不良、每發生上述症狀、本藥（育道片）扶助消化功力甚強、如加以強壯之蛋白質、對於一切二十倍之澱粉、（米麥內最多）八十倍之蛋白質、（豬牛等肉內亦多）四十倍之牛乳、可於二句鐘內、盡見消融、此藥兼有祛毒、防腐、保護胃腸之功、如消化不良諸症、投以此藥、立見爽快、大便亦歸正常、其功效遠非他藥可及、因無毒質、老幼可服、存銷久藏、用者無不稱賞、售價、每念五片裝四角五分、每一百片瓶一元七角、各省大藥房均代售、函向本店郵購、郵寄不誤

上海南市虹橋西首　福康西藥店發行

杭毅報告剿湖匪 奪獲肉票陸相桐

杭州訊、杭團昨電省報告追擊湖匪情形、文云、職團第二營、於冬(二日)日在東干廟剿擊湖匪情形、業已於冬日、電呈梗概、頃據該營長周品三冬西電稱、世(三十一)晚、據密報土匪四百餘、由太湖竄入龍山、隔晚建橋保衛團出擊、現在雖野公司一帶、有圖竄海溪之勢、當飛調駐安吉遞鋪小溪口和平各部隊、星夜集中梅溪、東(一日)晨派出四排、馳往搜剿、詎已遠遁、是晚探知匪徒在張芝塘地方、冬日拂曉、親率四六兩連、暨五連一排、再度追剿、至東干廟、與匪接觸劇戰三小時、匪始不支、紛紛潰散、計斃匪二十餘、傷數十、生擒二名、獲槍二、我軍傷二、死一、奪回肉票陸相桐一名、今日擊散之匪、確由太湖三山竄來、分江北巢湖河南四帮、以河南居多、匪首鄭甕大、有女匪四、甚驍勇、遁向廣德方面等情、除嚴飭該營長與泗安第三營切實聯絡、偵察匪蹤、務期殲滅外、謹此電聞、職杭毅叩、

國府命令

國民政府四日命令、㈠行政院院長譚延闓呈、據蒙藏委員會委員長閻錫山呈請任命策凌德為烏梁海左翼旗扎薩克、石拉布多爾濟為烏拉特前旗扎薩克、薩嘎拉為科爾沁左翼前旗扎薩克、佈特伯勒為阿巴噶左翼旗扎薩克、應照准、此令、㈠國民政府參軍長賀耀組呈、據典禮局局長張希騫呈稱、科員史春森另有任用、請免本職、應照准、此令、㈠國民政府參軍長賀耀組呈、據典禮局局長張希騫呈請任命丁文驄為國民政府參軍處典禮局科員、應照准、此令、㈠行政院院長譚延闓呈、據漢口特別市市長劉文島呈稱、該市政府秘書徐鍁另有任用、請免本職、應照准、此令、㈠行政院院長譚延闓呈、據漢口特別市市長劉文島呈請任命李直夫為漢口特別市政府秘書、應照准、此令、㈠行政院院長譚延闓呈、據代理軍政部部長朱紹良呈稱、航空署科員錢驥斌、安慶航空站站長關忠銘、均另有任用、請免本職、應照准、此令、㈠行政院院長譚延闓呈、據代理軍政部部長朱紹良呈請任命關忠銘為軍政部航空署科員、錢驥斌為軍政部安慶航空站站長、應照准、此令、㈠行政院院長譚延闓呈、據代理軍政部部長朱紹良呈稱、陸軍署軍醫司駐贛陸軍醫院院長楊順麟呈懇辭職、請免本職、應照准、此令、㈠行政院院長譚延闓呈、據代理軍政部部長朱紹良呈請任命張猶華為軍政部駐贛陸軍醫院院長、應照准、此令、㈠行政院院長譚延闓呈、據外交部部長王正廷呈稱、科長李明炎另有任用、請免本職、應照准、此令、㈠行政院院長譚延闓呈、據禁煙委員會委員長張之江呈請任命羅雨澍・李仲昌・為禁煙委員會總務處科長、宋哲夫・陳鳳三・為禁煙委員會檢驗處科長、應照准、此令、

國民政府五日令、行政院院長譚延闓呈、據江西省政府主席魯滌平呈請任命劉振琴胡燦光羅大素為江西省政府民政廳秘書、張振民曲田民張叔梅王齊華為江西省政府民政廳秘書、翁燕翼王家標傅錦秀為江西省政府財政廳秘書、蕭兆寧蔡泳[illegible]為江西省政府財政廳科長、李[illegible]為江西省政府建設廳秘書、[illegible]為江西省政府建設廳科長、[illegible]為江西省政府教育廳科長、應照准、此令、

官署違法處分 暫仍提起訴願

官署違法處分、在行政法院未成立以前、應向何種機關提起行政訴訟、近來頗為一般人所注意、國府以此事關係重要、前經第五十三次國務會議飭催司法院從速成立行政法院在案、惟該法院未成立以前、應如何辦理、請政治會議解釋指定、經政治會議第二百十一次會議議決、交王委員寵惠研究、據復稱、查關於行政訴訟關係法令尚未頒布、而舊有條文、多有與現時情形不相符合、此時即使指定機關、不特辦事發生困難、且於人民並無實益、關於行政訴訟法及行政法院組織法、業由司法院將從前擬就之草案重加研究、不日即可提出、在行政法院未成立以前、對於行政官署違法處分、得暫時援用舊有之訴願法提起訴願、因府昨訓令直轄各機關轉飭所屬一體遵照、

蘇州

縣政會議

縣政府五日開縣政會議、㈠本民廳電、據蘇州市長電稱、擬請辦平糶、迅議具復一案、應如何辦理案、議決、下次開縣政會議時、請義倉管理委員出席討論辦法、㈡鄭局長交議內湖汶港最易藏匪、所有與農田水利無關係之廢港、應否封鎖、請公決案、議決、由縣政府通行各區長查明具復後、再行禁要封鎖、

開辦經懺捐

吳縣教育局、前曾具呈民政廳、請開辦吳縣經懺捐、補助教育經費之不足、業奉省令准予試辦、即日將召集僧衆開會、籌商開徵辦法、

南通

蔣蝦堂被控販土

大達內河小輪公司經理蔣蝦堂、被輪船工會常務委員施鳳鳴、向縣政府指控販運煙土、經陳縣長兩傳未到、祇該公司帳房朱忻木到案、朱不能代表蔣蝦堂、剋又傳蔣、限三日內到案、如再抗傳、再行票拘、

餘東區 六人被殺死

通邑餘東區、發生慘殺案、被害者為俞文明・王桂馨・丁國昌・俞邦顯・俞狀元・丁毛富等六名、已報縣勘驗緝凶、

江如順梟首示衆

共黨首領江如順、率黨滋擾東鄉、經隊警拏獲、梟首示衆

省令解散逆產會

省政府令縣政府、迅將吳逸等組織之追回張謇逆產委員會、勒令解散、至張謇逆產、應由省處分、毋得干預云、

余覺無力繳訟費

余沈壽案、牽涉財物問題、刻余覺向南通縣政府民庭控張孝若、應繳訟費八百餘元、無力措繳、狀請救助、略謂民自被張氏破產以來、鬻書度日、入不敷出、應繳訟費、苟羅掘有法、借貸有門、決不願吝繳例費、自誤進行、民實無力籌繳、懇請格外矜全、仍予援律救助云、

如皋

四縣會剿匪共

上月廿九日、縣政府接靖江密電、省警隊已抵該邑、約定三十日會剿匪共、縣政府令飭縣警卜・陳・婁・三分隊、按時前往、并電泰縣泰興兩縣派隊堵剿、當日下午、泰興已有復電、該縣軍警已於七時到達廬莊、

南附區 格斃六匪

上月二十三日夜二時、掘港大豫南附區佃戶倪子才家、來匪五人、刦奪財物、並逼索三百元、限三日繳款、同日三時、南附區佃戶朱朝榮家、亦來盜七人搶刦、二十六日鄉民在該區草蕩內、發現大批土匪、民衆鳴鑼緝捕、一面電話通知第六清鄉分局、清鄉局凌督察遂率隊分兩路出發、在三門閘地方遇民衆千餘人、追匪一股、正在脫逃、清鄉隊鳴槍格斃倪永扣、喻金龍、喻金成三匪、另一隊在九門閘遇民衆二千餘人、匪沈小福、喻松梓、喻海連等亦被清鄉隊格斃、事後在草蕩中抄獲贓證甚多、

佃租仲裁會成立

本縣佃租仲裁委員會、設縣政府內、委員夏廣宇、郭雍南・邱文清・於一日就職、聞已有丁家所佃農夏國章夏國盛、因繳租糾紛、請求仲裁云、

揚州

劉旅駐棠城廟

四十五師一百三十三旅奉命由儀徵移駐揚州、全隊已於四日開抵、其駐棠地點業經馮參謀覓定、旅司令部、追擊砲連、通訊排、駐康山街、二百六十五團團部、特務排、駐丁園、一營駐石塔寺、二營棠萬壽寺、三營棠五台山、二百六十六團團部及一營駐天寧寺、二三兩營棠重寧寺、軍醫院在湘園、

淮南鹽業衰象

淮南各岸引鹽、湘鄂西皖之年銷統計約五十萬引、又外江內河食岸銷數、往年十三四萬引、去歲受精鹽、軍鹽、私梟、及預借稅款之影響、僅銷八萬五千引、該商等或呈請停業、或縮小範圍、鹽業前途頗呈衰敗景象、

去年商業回顧

揚州各業於陰曆年終結束、查各業狀況、大致（錢業）盈餘者多、已於四日上市、新開錢大莊一家、（鹽業）虧歇者多、南河下新開之新淮公司、係辦鄂岸大票鹽引、（米業）本縣營業、外路來貨亦稀、非惟盈餘者少、且擧實局米商倒帳甚鉅、（綢緞）因時勢逆縮、各家均不振、宏興慶元祥等資格較老、尚有盈餘、綢成上爭大綢等不平、惟祥大宥告歇業、（醬作業）恆興祥等北貨號因與河北年、未敢多做、門市店惟鴻源新浩門面、獲利萬四、（金珠業）兩年需者較鄉民購銷不旺、虧者較多、（南貨業）嫁女購嫁日多、大都營業尚佳及往年半數、（衣業）均仿徐州各裝衣店貨、均屬地方尚佳、獲利尚豐、

徐州

一盤踞簡城子股匪 警團剿擊已竄走

徐東匪首曹文行朱從倫李小倆等、自年前攻破金莊圩、被官軍擊敗潰走後、旋復集合、攻破城東百里之簡城子、大肆刦掠、又以該處有圩寨可守、匪徒約二三百人、盤踞其中、四出刦架、銅山縣警察大隊長馬文炳、於上月念八日偕同大隊附陸如亭率全隊出發、念九日到達該處附近、會同第十一區區長張琴軒、督率各區警察分隊保衛團等、開始攻擊、匪踞簡城子及姚東頭、警團在簡城子以西之西小莊王莊及姚莊西頭、互相射擊、匪徒力弱、全部退入簡城子、據圩而守、該圩垣牆堅固、警團未攜大砲、衝擊不易、相持兩晝一夜、圩寨未下、匪徒乃於三十一日乘晚北竄、向賈汪及小湖子一帶逸去、是役計打落內票四名、抄得軍衣一百七十餘套、聞該股匪係前經某軍招安未成者、警察隊傷隊兵十四名、亡一名、當時有縣府第一科長周百鎰前往視察、傷者每名給五元撫卹、亡者給二十元殮葬、

松江

巡官不法撤職拿辦

張澤巡官汪澤民、敲詐鄉民、紛紛投縣告訴、經陶公安局長先行撤職、遺缺即委亭林局員秦杞贍繼任、已於三日交替、詎汪澤民又敢率警至富戶徐仁階家藉捕煙為名、敲詐數百元、為民衆羣起而攻之、汪又敢出槍示威、旋經徐亦修出作調人、風潮始息、民衆來城告訴、縣令陶局長即日交汪至案、以便法辦、

綁匪越獄在滬捕獲　綁匪季老四吳漢喜

尤須遴選經驗豐富為守兼優之士、出宰百里、庶足

、已於五日起將墓門開啟、任人參觀遊覽、並由

土地陳報中

由民庭辦理、當庭即諭令被告備交現金與書面保

獲、一匪黨部常委念其年輕、昨已保出、未曾解

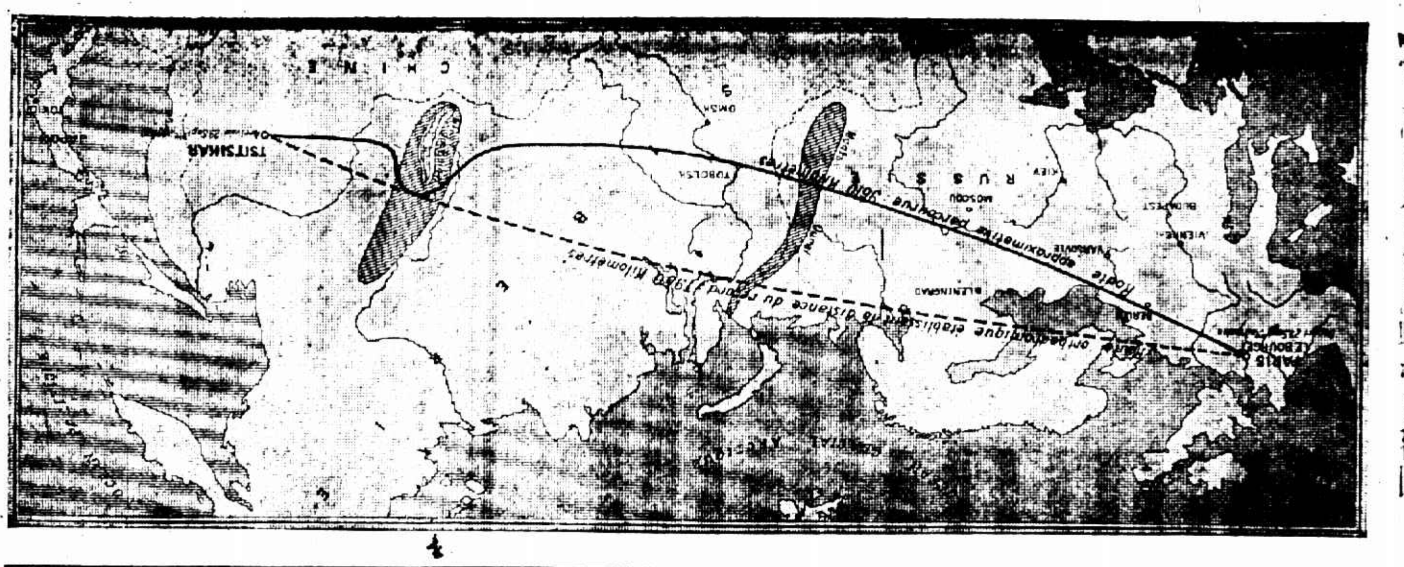

歐亞間北路飛航試驗中行程圖

自西徂東 第一次飛郵試驗

任重致遠之「種種特長」

法飛機天問號

(小可)

歐亞航空郵運

法國航空部長露瑱鸖珠君 LAURENT-EYNAC 高掌遠蹠、宏猷懋展、年來驗於航空發展之速、亟起獎勵有裨實用之試演、不斤斤於別開記錄立異標新之舉、嘗謂目前當務之急、莫如逐步停下之飛行、俾爲郵政上商務上定期航空線作準備、法飛行家可士Dieudonne COSTE 應運而興、先於一九二八年四月、偕其同志百利君 Le Brix完成環遊世界之飛行、獲膺「榮譽團員」之紅綬十字章Legion d'honneur、舉國上下 鬨風欽慕、一九二九年九月二十七至二十九日、進作自巴黎至齊齊哈爾(中國黑龍江首府)間七千九百五十公里(基羅米達)之長距離飛行、僅歷二日有半、論其成績、駸駸乎駕築百靈ZEPPELIN而上之、最近又於十一月十七日起、至十一月二十一日止、偕其同志倍隆君Maurice BELLONTE、試作越南河內Hanoi 法京巴黎間之飛行、計攜信一萬三千件、裝滿一千三百浀litres之汽油、(「浀」爲水之單「位」、每水一浀、當重一基羅格蘭、)可士任舵師、倍隆任機師、晝夜兼程而進、計共行程、可分五段、第一段於十一月十七日上午六時四十二 、自越南之河內啓程、下午五時、行抵印度之姞龕Calcutta、計行二千二百公里、(按佛氏之說有三神、其一司創造、其二司保育、其三司破壞、「姞」於梵語爲女神之名、傳聞司破壞之神、以「姞」爲妻、姞龕者、姞之所居也、記者往年遊錫蘭時、承同舟之印度客、源源見告、特誌其說於此、)第二段即夕九時離姞龕、次日(十八日)下午十二時半、進抵前印度之黑崎Karachi、計程二千三百五十公里、在黑崎稍駐即行、至十九日、進抵敘利亞之杭畢Alep、是爲第三段、計程四千公里、本擬由彼出發、直達巴黎、乃近海天氣極惡、行至蜂島Corfou、不得已而折回、於二十晨三時、行抵雅典(希臘首都)小駐、是日上午十時半復行、又因天氣不佳、下午四時、降落於羅馬市附近之港口Littoria停機場、是爲第四段、計程二千四百五十公里、延至二十一日、晨三時再啓行、至十一時三十三分半、即抵巴黎、計程一千一百五十公里、沿途雖遇困阻、而在四日十二小時之內、共行一萬二千一百五十公里、

歐亞郵程之南路路線

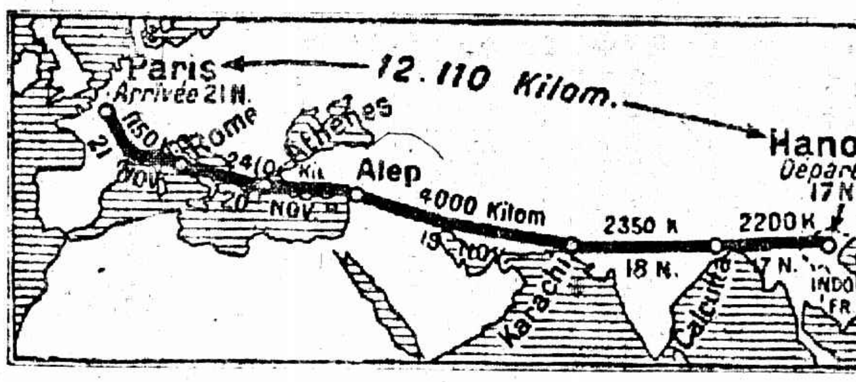

尙較去年四月第一次試飛成功「四日十八小時」之記錄爲更速也、駐法公使高魯、向極注意法越間空中飛航問題、最近探悉舵師可士機師倍隆將駕「問號Point d'interrogation」飛機(加標「問」號蓋即嘗試之意)攜帶大宗信件、於十二月十二日、由巴黎出發向河內、

天問號飛機引人注意之標誌

百克廠一九二九年新式飛機體殼之外髹油漆西文問句下方習用之問號？意殆嘗試之謂

爲歐亞飛信飛遞事、舉行第一回自西徂東之演習、已先發寄書函多件、而記者之作此通信、亦可謂自西徂東飛行郵便試驗中破天荒第一次之紀念物也、查此次飛行所用之飛機、乃爲法國百克Breguet廠之出品、而飛機上所用六百匹馬力之發動機、乃爲法西合資之西班牙Hispano-Suiza廠出品、西班牙廠所造之發動機、品質最良、價值最昂、幾可與英字牌號「樂斯Rolls-Royce」齊名、效用之宏、自不待論、予今進述百克廠一九二九年新式飛機改良進步之點——第一、新式飛機之優於一九二八年式者、爲使汽油benzine缸之容積加大、第二、機之體殼加長九十生的米達、(約及一米達)第三、翼有上下兩面、(即日本文所謂「雙葉」飛機、)上面復體之左右兩翼、各向中心補長一莪、(翼之面積加廣、)第四上下翼兩層間之叉柱、舊式各一、新式二柱駢列、第五飛機下方著地之左右兩膠皮輪、爲飛起時、起驟助勢之用者、(一作起駛輪、)中間距離加寬、舊式兩輪相距、爲一米達零百分之九十六、新式擴爲二米達零百分之五十、第六起駛輪四周所包之膠皮圈、周圍一千密厘米達、圈之粗、照膠皮面環度之、舊式爲一百八十密厘米達、新式爲二百二十五密厘米達、而其最著之特長、欲以一語綜括之、則爲可以「致遠、」其次則「任重」也、機之體殼、盡以中空之鋼管構成、從來航空家賴以致遠之第一要件、莫如「汽油、」但多數飛機、均將汽油缸安置體殼之外、一旦失事、汽油缸打成一小孔、油即完全漏去、若在山窮水盡地老天荒之際、一時無處得油、航空家將坐困其間而不能飄然引去、是誠莫大之危險也、而是機之所謂汽油缸、乃安置體殼內夾層中、無論如何衝撞、卻不易損及汽油、且一九二八年舊式機內部、貯油之容積向爲四千一百浀者、而用一九二九年之新式機、已可貯至五千一百八十浀、其撥機器之油二百二十浀、尙不在內、此機曾作載重記錄之飛行競賽、已將舊有五千一百五十基羅格蘭之記錄、改爲六千一百五十基羅格蘭、而載重全額、剛及三千二百六十基羅格蘭之時、在距地二千米達處、騰空而去、每小時可行二百四十三公里之遠、而從地面升起、在二十六分五十四秒以後、即達距地五千米達之高、一氣直前不稍停息之飛行、可由九千五百公里、增至一萬公里、可士君南北兩路之歐亞飛渡、一從巴黎赴黑龍江、一從巴黎赴越南、因皆藉此一九二九年式之天問號飛機以成功也、(十八年十二月十一日)

編者按、右稿昨始遞到、計日五旬有餘、較平常郵遞反遲、該件經由安南遞滬、第一次歐亞飛郵試驗、沿途想多困阻、但是固破天荒之紀念、此通信亦可紀念之作品也、

綁匪越獄在滬捕獲

綁匪季老四吳漢喜在松江縣越獄、旋經水警將吳犯等一併弋獲槍決、惟季老四漏網、又在上海犯案數起、經特別市偵探緝獲收押、松江縣政府得報後、即備文派警往提、以便歸案訊辦、

金山

京滬同鄉請撤縣長

金山縣長徐桂、自接事以來、對於庶政、漠不關心、去歲下半年南鄉盜案迭出、幾於無日無之、事前不知防範、事後不知緝靖、旅外同鄉、曾去函忠告、置若罔聞、近復派員往松江、非法越境捕人、往金山錢圩鎭、無端拘捕居民單康齋、羣情憤激、旅京同鄉沈礪・黃端履・畢靜謙等、旅滬同鄉沈思期等、業已分電內政部、省政府、及民政廳、控告徐縣長縱容盜匪、欺壓善良、藉案索詐、枉法橫行等罪、懇請立予撤懲、以儆官邪云云、玆錄沈礪等呈內政部文如左、呈爲縣長貪橫、請求咨省撤懲事、竊江蘇金山縣縣長徐桂、隸籍本省宜興、狡猾貪婪、夙爲鄉人所不齒、貪緣其舅現任蘇省委吳藻華、得濫竽今職、蒞任將及一年、百事廢弛、深居簡出、近更唆令所部、武裝下鄉、藉貪案爲名、擅捕無辜、威索鉅款、而對於蘇民廳飭拿之共黨王世德翁明哲等、反置若罔聞、絕不遣一警一卒、嚴密搜捕、以致南鄉濱海之區、蘇浙毗連之境、匪共勾合、騷害閭閻、謹按鈞部規定縣長考成條例、以清除盜賊、使民安居樂業爲第一要件、徐桂竟縱令類似盜賊之員役、彎割良民、塡彼貪壑、小民膏血幾何、地方治安奚賴、礪等供職京華、惓懷桑梓、得鄉音之遞至、恒繞室兮吁嗟、爰合詞呈請鈞長、俯賜察核、咨請江蘇省政府、迅予撤懲、另委賢員接替、縣長爲親民之官、際此訓政開始、尤須遴選經驗豐富爲守兼優之士、出宰百里、庶足以造福地方、神益黨國、應請令知江蘇民政廳、勿再濫偉人薦書、以不學無術、貪暴詐之輩、濫膺民社、貽禍元元、曷勝感戴、

海門

宋季港盜刦輪划

八十餘搭客均被搜刦

滬輪廣祥號、三日晚九時、由滬駛海、四日晨三時許、抵本邑宋季港口、例由駐該港大達公司、放輪划往接客貨、迨客貨卸清、輪船駛開後、天已將明、輪划乃向港內駛進、未幾忽有盜船一艘、駛近划旁、鳴槍二響示威、喝令停駛、旋躍上盜匪六名、各執手槍盒子砲、登划後、又開實彈盒子砲一響、嚇令搭客將銀洋取出、該划共卸下搭客八十餘人、均被搜刦、損失二三千元之譜、因天將明、盜即鳴笛、登盜船向南而去、現已由該公司、報請官廳令緝、

鎭江

天旺鎭獲盜八名 縣警察隊、上月念九日據報、三和鎭土地堂北、天旺鎭附近有盜匪匿跡、旋由該隊往捜、共拘獲倪朝桂等八名、及手槍子彈等物、一併押解縣公安局轉送縣府訊究、聞三和鎭吳姓刦案、即係該盜等所爲云、

集資創辦紗廠 鎭籍旅滬巨商徐某等、現擬集資一百萬元在省會創辦一紗廠、以興市面、已勘定舊絲廠及牌灣空地爲廠址、

郭公墓開放 鎭江第一泉東郭公墓、原爲古蹟之一、向來封鎖、現由地方各機關主張開放、已於五日起將墓門開啓、任人參觀遊覽、並由江天寺派僧照料、

杭州

私運米糧出口

已運出三萬包說

浙江自迭遭災荒、糧食發生恐慌、雖經省府積極設法救濟、倘難維持民食、現聞有蕭山周德豫米店、私運大批米糧出口、由西興臨浦兩處、裝至紹興、再轉船至寧波洋面出口、據甬商調査報告、已運出三萬包之鉅、已由浙海關嚴査、民政廳亦飭寧波市政府防杜、

更調臨海公安局長 浙江民政廳以臨海縣公安局長王維翰呈請辭職、業經照准、遺缺暫由縣政府遴員代理、惟公安局責任重要、未便久懸、特令委鄭培成接充、飭即馳往接替、

寧波

特刑分庭結束

訊理中之共犯十五名解省

浙江高法院駐鄞特刑分庭、已奉令結束、所有訊理中之共犯王仁林・繆紫光・周炳文・俞岳・俞良春・文之綱・徐英・徐青士・董竹林・沙天波・陳復卿・張雅生・繆明岐・鄔金兵・馮卓等十五人、於三日派法警廿五名、由甬曹路押解進省、立由高法院繼續訊理、起解前、王兼庭長分電甬曹線曹蕭路駐軍、請於該犯等押解過境時、予以協助、

定海

土地陳報中六橫發生慘劇

村長里長及家屬均被鄉民毆斃

定屬六橫、四面環海、居民多以捕魚晒鹽爲生、去年全縣辦理土地陳報、六橫民衆、不顧遵辦、於一月三十日晨、聚衆三四千人、在太平廟內開會、議決一致反抗後、即結隊游行示威、順道將村長王庚奎里長胡小寶二家房屋拆毀、器具什物、付之一炬、王胡二人及家屬男女五口、當場毆斃、本月一日、被害家屬赴城求吳縣長究辦、吳縣長即率承審員檢驗吏及法警十餘名、並調掩護隊及水陸警察七十餘名、乘船前往該地履勘、詎到達時、各路口已架設土炮、氣象險惡、民衆亦未散去、且派代表出而招待、謂此次所毆死者、爲當地歹人、所毀房屋什物、爲民脂民膏、此舉乃係殺一儆百、縣長到此、我等決不爲難云云、吳縣長見彼等聲勢洶洶、無可理喻、乃將屍首及毀屋視察一過後、率隊乘原船回縣、該地民衆、則在江干送行、大放鞭炮云、

嘉興

豫豐虧款案審訊 塘灣街豫豐顏料號、去冬發見巨虧、經理潘倪耕、被滋源仁泰等錢莊、向嘉興分院控訴詐財等情、四日下午一時、續開刑庭審訊、報到原告各錢莊經理及原告代理人張韜律師、被告助理人婁維賢顧紹銘兩律師、審訊結果、以原告等已向民庭起訴、刑事部分、應可中止、當由民庭辦理、當庭即諭令被告備交現金與書面保證金各五百元保釋、退庭後、即續開民庭、因時晏不及、諭五日下午續開審訊、被告仍交看守所暫押、

嘉善

顧振庠被綁脫險 嘉善前浙省議員顧振庠、去年被匪於滬上綁去、勒索十萬元、後匪探悉顧確家道中落、屢經談判、以五千元取贖、遂籌措贖款繳納、業已脫險歸來、

西塘李沈二人保釋 西塘李全生沈雪生二人、因貼標語反對第二高小校長、經公安局拘獲、一區黨部常委念其年輕、昨已保出、未曾解縣、

平湖

土地陳報逾期收過怠金 本縣土地陳報、因一般業主、皆取觀望態度、故難以結束、經縣府布告、限各業主於二月十五日以前、一概報全、如逾期未報者、應加收過怠金每畝大洋六分、

黃山教堂擬增築房屋 法國教士馬立師、前在乍浦黃山之巔、購地建造教堂、屢經當地民衆反對、省縣當局令飭停止建築、無如該教士仍將教堂建築完竣、上月底高立師帶來土木工人、擬於教堂之旁、增建房屋數幢云、

上海搬場公司
首創第一

搬夫四名不取分文
車租每小時四元
第一站大世界西首　電話六一三九三
第二站洞南路福境　話一八八七七
第三站東百老匯路　中六一三九四
搬運傢俱嫁妝行李
成績最好

◀上海愛多亞路廣西路角▶
治咳專家
唐拾義
防癆久咳丸
(每瓶一元世界各埠均有經售)

解除小兒瘡癤痛苦　請用如意膏
爲小兒治瘡癤必須選擇一種絕無激刺性而又奏効神速之藥品否則反使小兒多受痛苦見藥即畏不亦寃乎韋康士藥局所出之如意膏消毒滅菌而卻清涼舒適無論如何畏痛之小兒均不之恐且久年老症往往數敷即愈矣湖北沙河鎭長發貞程君濟瀛云「去春小兒兩耳忽生火瘡癢痛非常時流鮮血延至今春百藥罔効嗣閱報知如意膏之功乃試敷之不到旬日一年之痛苦竟霍然全愈又該膏治刀火傷亦甚靈驗誠皮膚聖藥也」如意膏最新科學發明之療膚專藥統治皮膚各種疾病其價每匣六角六匣三元郵費免收

遠東總發行上海江西路六十號韋康士醫生藥局　各埠藥房均有出售

梅毒問題
常人視梅毒爲不正當之病・恐其有礙人格・故諱疾不言・豈知遷延自誤・致不可收拾地步・梅毒菌在血中繁殖至速・病變至快！外竄則橫痃下疳・有東腫西爛之苦；內攻則筋骨痠痛・有瘋癱殘廢之虞・調治愈早・則斷根愈易・
哈蘭士內服六零六
能以藥力消滅全身毒菌・使血液清潔・梅毒各症・不論外竄內攻・服食此藥・可以指日痊愈・斷根不發・
(內服六零六)(六零六藥膏)　每瓶一元七角五分　每盒一元小盒二角
上海四馬路太和大藥房發行

十九年二月十六日
第九百卅四期

圖畫時報 Eastern Times

湖北省政府改組　何成濬仍任主席
六路軍占領荔浦　八路軍克白馬墟
上海市暫停徵收筵席捐　船捐收歸市辦
麵粉發見新高價　民食堪憂

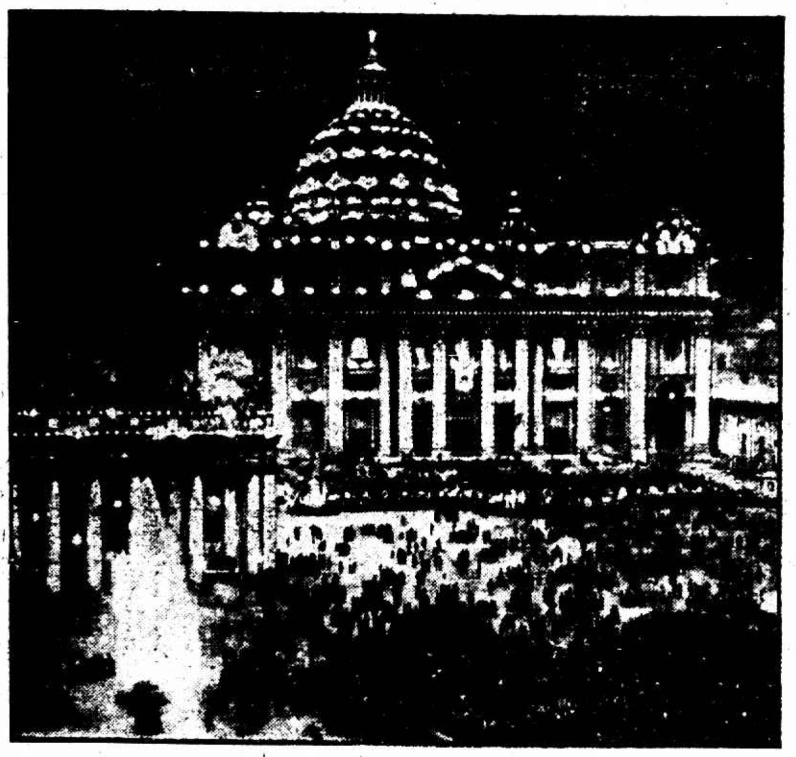

意太子結婚之日城中皆懸燈彩慶祝圖示聖伯多祿大堂前之電燈

On the festivities in Roma on the occasion of the Crown-prince wedding many great buildings in the town will be illuminated. Our picture shows the St. Peter's Church lighted with electric light.

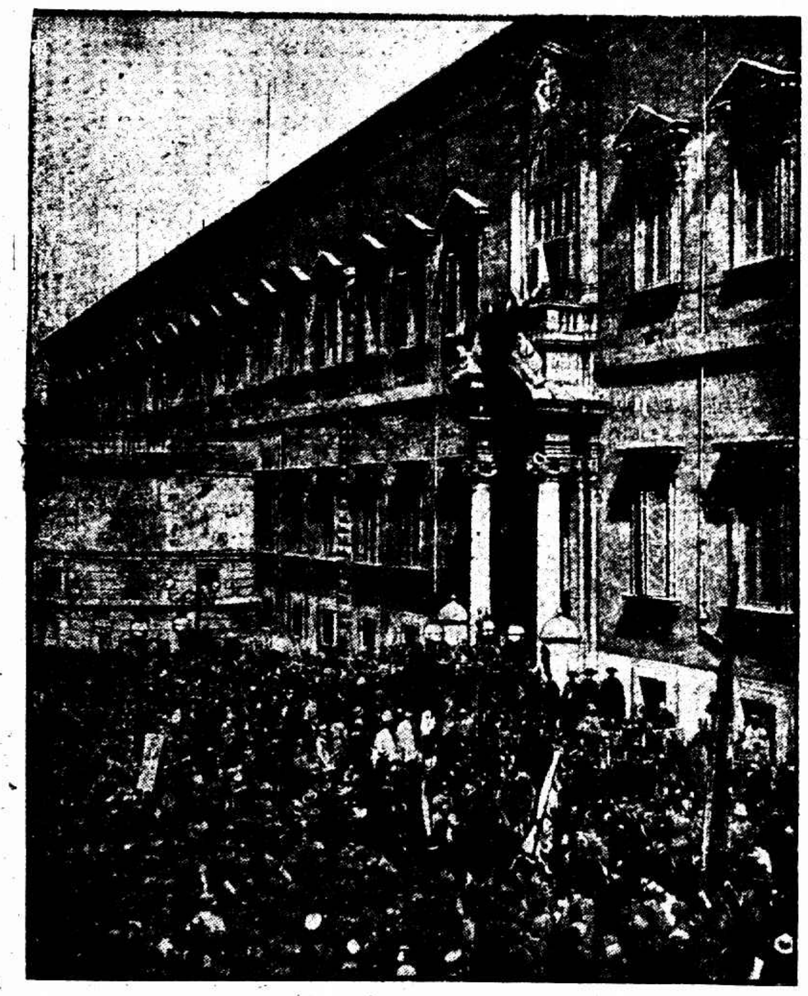

羅馬王宮並不壯麗圖示王宮正門其上一洋台爲王受臣民朝賀之處

The Quirinale, the King's Palace in Roma is not a very imposing building. The picture shows the main entrance over which is the balcony wherefrom the Royal Family receive the homage of the crowd.

上海通惠小學籃球隊　是隊參加上海全市乙組籃球賽四戰四勝獲得錦標　「自右至左」徐錦生張洪亮顧品根鮑桂福(前蔡月祥)鄒震棎錢惠民杜鴻林范志宜(指導)

The Basket Ball Team of Tong Wei Primary School, Shanghai, won the championship of the Shanghai municipal basket ball match B.

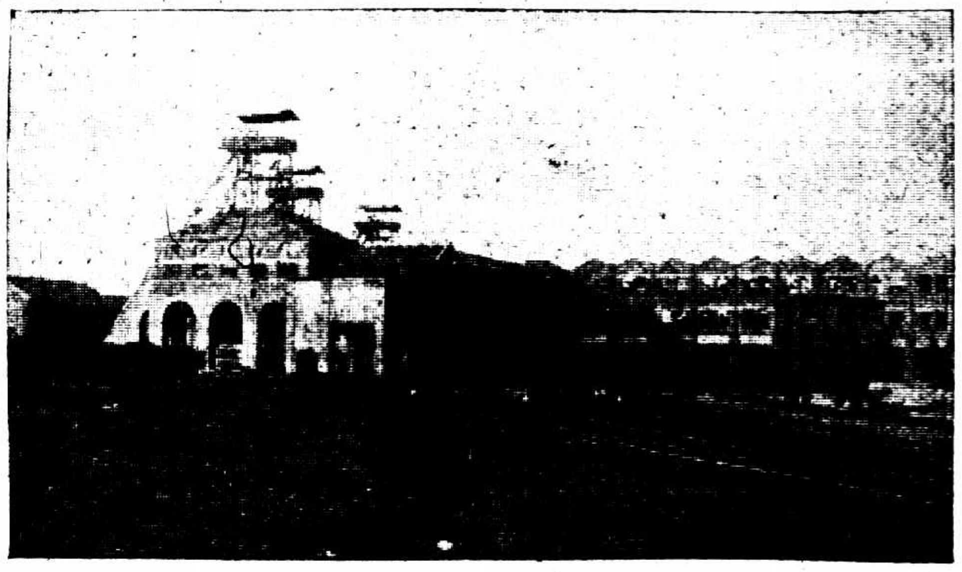

華北工業區參觀攝影　汪松年

①開灤唐家莊煤礦有井口二用工人四千餘每日出煤五千餘噸

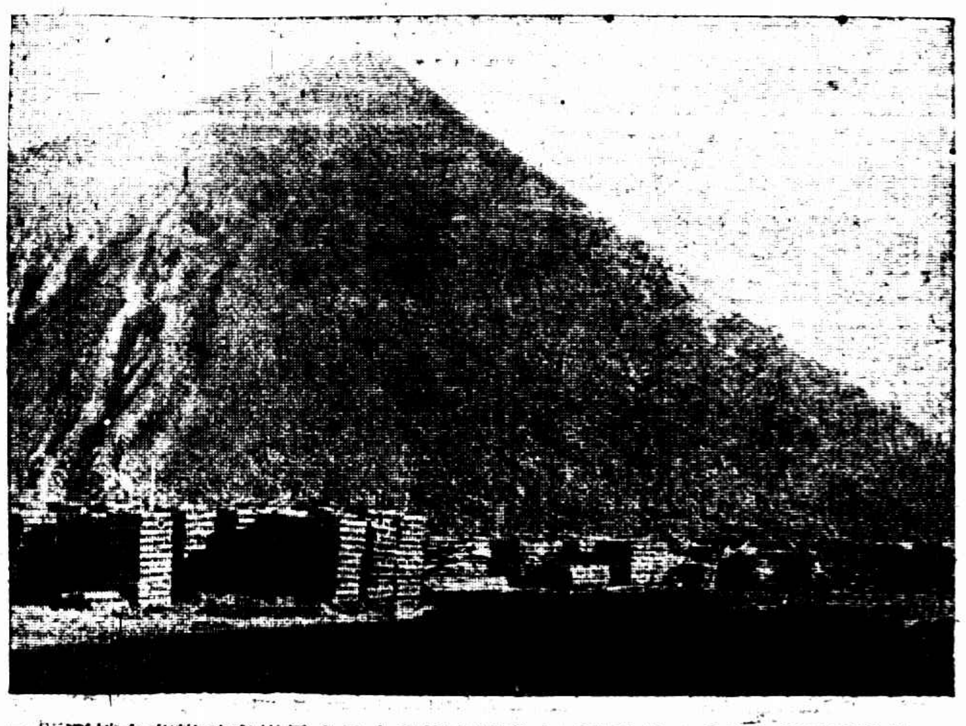

②開灤趙各莊煤礦出煤最多此山乃煤中揀出之石塊堆積而成山上黑點爲拾煤之貧民依此爲生者有千餘人之多每人每日所拾之煤可售銅元百餘枚

③趙各莊煤礦有井口四每日出煤五千噸工人萬餘最深者開至百六十丈寬十餘里井內有電車爲我國最大煤礦

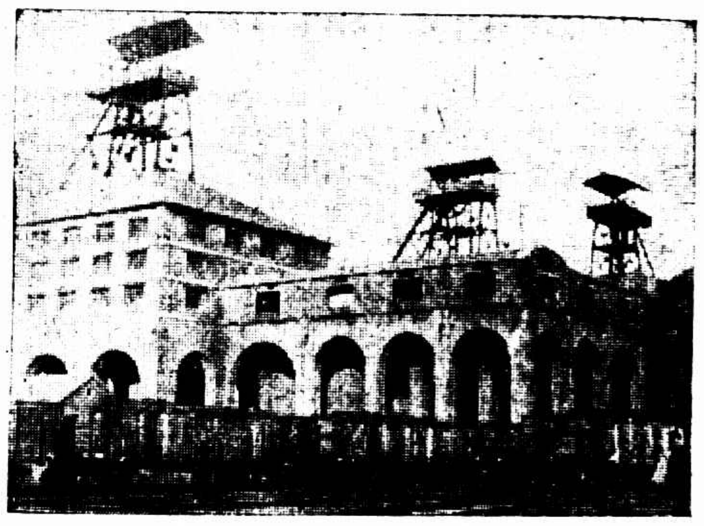

④開灤林西煤礦有五井口每日出煤五千噸工人萬餘人

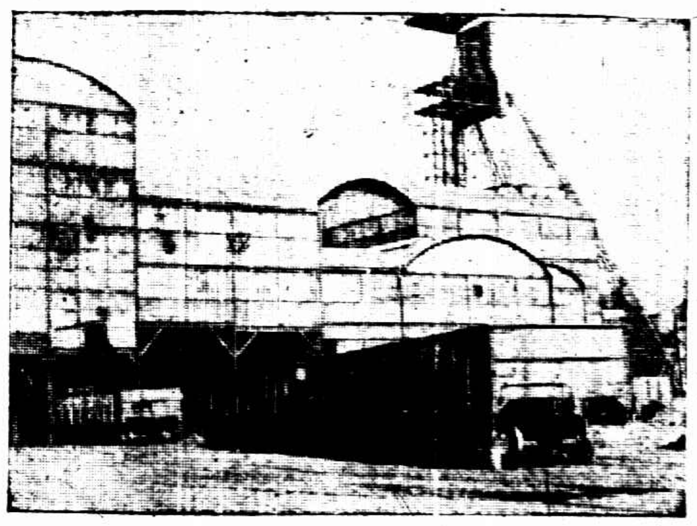

⑤林西煤礦附設煉焦炭廠煉焦之煤須用水洗淨使不含雜質此圖爲洗煤樓梯作運煤入機之通路國內煉焦廠之設備以是礦爲最完全

⑥林西發電總廠每日發電二萬弗打廠中所用之水蒸發後復用冷卻機器使之還原圖示還原裝置能容水數千噸

A visit on the industrial conditions in North China. ① The Tang Kai Chan Ka Lun, produces more than 5000 tons of coals daily. ② More than thousand of commons earn their living by picking coals. They are shown in our picture as black dots on the heaps which are piled up by stones in coals of Chao Kao Chan Coal Mine. ③ The Chao Kao Chan Coal Mine is the largest coal mine in China, which supplies over 5000 tons of coals daily and employed more than 10,000 workers. ④ The Lin Si Coal Mine, Ka Lun, supplies 5000 tons of coals daily, employed more than 10,000 workers. ⑤ The steps lead to the coal washing house of the charcoal refining plant of the Lin Si Coal Mine, Ka Lun, for washing coals before the process of refining is going on. ⑥ The cold machine of water vapor of the electric plant which supplies 20,000 volts daily of the Lin Si Coal Mine.

勒吐精老牌代乳粉

以之哺孩　無異母乳

津東唐山一帶爲華北工業區開灤煤行銷歐美啓新洋灰遠及南洋華新紡織獨霸華北其餘磁器磚瓦機器製造等廠均能利用新法出品精良在全國中首推巨擘區內共有工人十餘萬尤以開灤各礦爲大已開採者有唐山馬家溝林西趙各莊唐家莊等五礦日出煤二萬餘噸每年盈餘達一千萬地內蘊藏之煤有二六〇兆噸足供六十年之開採現因條約關係仍爲外人把持望國人出全力收回之

收回領判權聲中之

法租界公堂現狀

刑事案件法人仍可隨時觀審 原告為法人者仍中法官會審 引渡法界居民之事亦須同意 華籍律師已得出庭刑事公堂

法租界會審公廨自動改組後、駐滬法總領事甘格霖氏發出法租界會審公廨西文辦事簡章、譯錄如後、「第一條」自一千九百三十年一月二十七日起、凡刑事案件初審或覆審、概由中國法官單獨審理、並無會審、凡上項案件、由原告或由警務總監代表受害人呈案審理、法總領事所派委員得以辦理法租界治安之法官局代表名義隨時觀審、並以上項資格發表意見、「第二條」倘遇華洋刑事案件、例如原告為法國人或法公董局及法總巡認為有關於法租界之公共治安而自為原告、則初審覆審、仍由中國法官與法國官會審、關於要求引渡法租界居民之事、亦由中國法官會審、「第三條」暫時過渡辦法、凡一千九百卅年一月念七日以前之案件、仍予維持原狀、「第四條」凡在法會審公廨登記之律師、得出庭於刑事會審公堂、華籍律師已得中國法官承認者、或在法會審公廨登記之律師、均得出庭於華人刑事公堂、並准用譯員、「第五條」法租界會審公廨對於其他法庭彼此之管轄權、仍依據一九二　年七月二日協定辦理、一千九百三十年一月念五日上海法總領事甘格霖、

○○○○

市政府圖案 徵求將截止

本市市中心區域建設委員會懸獎徵求市政府圖案、應徵者不下五十餘人、十五日為展期截止之期、該會即將召集評判顧問、審查圖案、決定取捨、聞國都設計顧問茂菲氏亦為該會聘定評判顧問之一、

王正廷定明晚 宴請新聘委員

外部辦事處消息、外交部長王正廷、定今晚（六日）或明晨來滬、七日晚七時在霞飛路外交討論委員會宴請新聘委員李登輝劉湛恩鄺富灼朱成章暨原任委員史量才等、並將召開委員會、討論外交各項問題、

五卅案恤欵已付

死者家屬各得二千元 傷者每名得五百元 未到者限六個月領取 生命賠償尚須交涉

文匯報云、公共租界工部局前日以價值十五萬元之支票交付華董虞洽卿、以便付與五卅慘案死傷者之家屬、死者家屬各得二千元、傷者得五百元、而建築公墓已用去七萬元、如有餘款、將由五卅慘案家屬聯合會支用、

又訊、五卅慘案被難烈士家屬會向中央國府外交部等呼籲、並向工部局交涉、直延至本年一月二十五日、始經五卅公墓董事會虞成袁諸董事、向英工部局交涉結果、由該局撥出撫恤費十五萬元、由荷蘭銀行劃付、而由家屬會代表胡長生陳甫才會同公墓會董事在愛多亞路二洋涇橋三北輪埠公司、分發各家屬、計死者撫恤銀二千元、傷者撫恤銀五百元、玆悉被難烈士及受傷同志共有六十餘人、但向家屬會登記者僅二十餘人、故一月廿五日、前往三北輪埠公司領取撫恤費之家屬及受傷者亦僅二十餘人、（按家屬會代表陳聲才在該公司執業故在該公司分發）尚餘四十餘人被難家屬及受傷同志應領之撫恤費、現存公墓會董事處、俟各家屬及受傷者、於六個月內前往領取、但該未登記之家屬及受傷者、仍可憑五卅血案錄中被難者姓名為憑、如五卅血案錄中無姓名者、則不能認為當時被難者、至於被難者生命損失之賠償問題、亦經五卅公墓董事會向英工部局交涉、現尚保留、惟外界不察、誤為本年一月廿五日所發撫恤費十五萬元、英工部局以為從此了結、實屬不確、據悉賠償生命損失、即將開始交涉、且家屬會除發還墊款費用及職員薪資一千五百元外、尚餘一千元、作為基金、預備繼續交涉之用、故此後辦理交涉、比諸上年覺為便利、無須墊款之故、該會書記潘乾初現返鄉、一俟到申、即實行辦理交涉工作、而一月廿五日所發給被難家屬及受傷同志之撫恤費與家屬會中各項墊款及職員薪資、並五卅公墓董事會扣去曩時建築五卅公墓墊款七萬元一切詳細帳目、現尚保存在五卅公墓董事會、大約即將登報公佈、（大華社）

家屬會討論、以前歷次商會為五卅案借墊款項、有銀十餘萬元之譜、曾由三北公司代借者為數最多、三北為會、代存其息、決議由[illegible]

先行撥還一部份、又決定撥還成變春墊借公墓款項銀一萬元、撥付建築五卅公墓未曾完備之工程銀一萬元、慘案中傷亡者共得恤金銀九萬元其分配如下、（甲）每一死者得銀二千元、繳其家屬、共三十一人、應為銀六萬二千元、（乙）殘廢者每人得銀五千元、共二人、應為銀一萬元、（丙）受傷者每人得銀五百元、共二十九人、應為銀一萬四千五百元、又通過本會明年繼續辦公費銀一千元、四年來辦公人員經費共銀一千九百八十五元、胡長生陳甫才二代表辦公開支、計銀一千七百十元、無姓名可查考者之撫邮金、撥充五卅公墓永遠基金、由公墓董事會保管、祗能用息、不得動本、尚有在外埠未向本會登記者、其恤金託虞洽卿保管、待該家屬具實報告、與前調查表事實相符、得覓確保具領、

籃球會之戰蹟

復東麥令持隊獲勝利

昨晚結果

與賽隊名	上半時	總結果
復東勝羅浮（乙六）	一六對五	三一對九
麥令勝紅隊（乙一）	一二對一〇	二六對一九
持隊勝友愛（甲組）	一三對一一	三四對二一
麥令勝南强（甲組）	一四對一〇	四七對二五

▲相差過遠　復東對羅浮首先接觸、乙組賽也、雙方實力、相差甚大、上半時羅浮浮而復降、僅得五分、下半時益為散漫、紀錄更不如前、結果復東以三十一對九獲勝、

▲先勇後怠　紅隊與麥令乙組之交鋒、兩下實力相等、上半時成支持之局面、麥令雖曾以極狡之撲射、而紅隊應付得法、故分數十分接近、上半時麥令十二、紅隊十、休息後麥令之球勢突變、其凶狠較前宛若兩人、紅隊頓呈不支之狀、結果麥令以二十六對十九獲勝、

▲裁判不諒　持隊與友愛、乙組賽也、於八時起交鋒、友愛本勇敢善戰、惜因兵力單薄、到場僅夠五人、惟作戰精神始終不懈、故上半時結果無甚變化、持隊雖以十三對十一占先、但相差絕微也、下半時友愛因犯規纍纍、隊員被罰出場、不得已以四人迎戰、但猶能勉力作戰、維持大局、分數仍得緊隨、不意往後裁判員毫不原諒、加緊工作、罰球源源而來、終至以三人迎戰、內外奔馳、不勝其苦、引得觀衆捧腹不止、幸時間瞬即終了、否則[illegible]覆沒、結果持隊以三十四對二十一獲勝、

[illegible]兒、潑悍異常、精刦奪、善傳遞、雖在身材高大麥軍撲射之下、而其膽氣甚豪、相遇週旋、殊見活潑、惜對擲籃方面似稍欠缺、大半亦因慌亂有以致之、上半時各不相讓、麥令以十四對十占先四分、檸檬時間後、南强之氣忽沮、麥令一鼓而下、以四十七對二十五獲勝、

今晚秩序

與賽隊名	組別	時間	裁判員
鷹隊對中孫	乙二	六時	李飛雲
爭進對晨隊	乙三	七時	李飛雲
健華對青光	甲組	八時	徐振東

女籃球 今晚 六星對兩江

大星女子籃球隊、為崇德・培成・暨南三校健兒所組織、成軍未久、實力勇猛、為求技術深造起見、於今晚五時再約兩江作友誼比賽、地點在中華籃球房、

西聯足球 甲組錦標賽 本週秩序

□禮拜六……
西捕對葡萄牙　虹口公園
臘克斯對威脫希　跑馬廳
[illegible]對西人隊　跑馬廳
[illegible]日……
威脫希對臘克斯　中國
海軍對西人隊　跑馬廳
西捕對華瑟司　跑馬廳

埠際足球賽 看今日晴雨

三角式埠際賽、自上海得標後、尚餘友誼賽兩場、一為天津對英軍之戰、一為香港對英軍之戰、昨以天雨地濕、天津與英軍之戰未能舉行、如今日天晴、津香二隊之健將合組勁旅、在中國與英軍交鋒、

中華足球會 秩序勘誤

北愛對美孚球字組係郵[illegible]

房屋須翻造 四馬路石路轉角

福建路與福州路轉角之味雅酒館老嘉福綢緞局元康衣莊公義衣莊等十九家、於一月間得到房東陳儀徵之知會云、此段房屋年代雖未達二十年、而屋面甚不美觀、今定積極翻造、使各家居住新房子、限定本年三月間一律出屋等語、各房客派代表、向房東探問、結果知無可挽回

畫像法
畫像為高尚優美之藝術社會實用甚大本院公開函授不論資質如何保能於短期成功令人驚喜以之謀生收益尤大函索章程附郵票四分 香港深水埔鴨寮街九二至九四號中國畫像學院啓

中日間航空定局？

日人傳我國已經同意

電通五日東京電、日本航空輸送會社之大阪上海間定期航空路試驗飛行、定自三月五日起至五月中旬飛行來回十二次、刻正籌備、近已得華方大體諒解、待得公式許可即可開始、

張靜江晉京

浙江省政府主席張人傑、前日由省來滬、在滬私邸休憩一日、於昨晚夜快車晉京、

何應欽否認將調任

日來各方盛傳訓練總監何應欽調任軍政部長或江蘇省政府主席、昨何氏來滬語記者、謂本人認為當此訓政時期、尤以軍隊之訓練為非常切要、現任訓練總監、已覺責重任繁、在職一日、當竭個人之所學所能、期於最短期內有相當之成績、外傳各種消息、均不確實、

三月不知肉味

嘉德紅包補丸

患胃病者・十居八九・輕則胃口不開・當食無味・重則胃呆・食後氣悶・雖日日食肉・直三月不知肉味・嘉德紅包補丸・五十年來・以通便清血・治癒胃病者・不可勝數・男女老幼・服之咸宜・

各大藥房均有出售
美國嘉德製藥公司製造
中國總經理上海科發大藥房

贈券
剪下此券寄上海郵箱八六〇號嘉德紅包補丸部即寄贈一包以便試服
姓名
住址
時（四）

曹正書顧了公款 家產已啓封

前縣屬曹行鄉政局長曹正書因虧欠公款、匿不移交、經第二區彭區長據情呈請縣政府將曹家產發封備抵在案、玆悉曹自知不了、情願料理、將款措繳、故由該區長呈明縣政府令飭准予一併啓封、

季保森出殯路由定

公共租界總稽查處督察長季保森、昨晨大殮、明日下午一時出殯、路由如下、由新聞路聚慶里季宅出發、朝東至長沙路、朝南至愛文義路、朝東至西藏路、朝南至福州路、朝東至河南路、朝北經總巡捕房、過北河南路橋、至海寧路、朝西經天寶里至新閘橋堍、朝北過太陽廟、直至譚家橋江淮公所暫厝、

殷行區請停保衛捐 契紙帶征之一厘

殷行區市委呈文土地局、請停征契紙保衛捐云、查殷區於民國十三年江浙戰後、因地方不靖、籌組保衛團、以經常費尚無着落、於十四年春提交前本鄉議會議決、就本鄉不動產買賣契紙項下按照契價帶征保衛捐一厘、以資抵充、茲保衛團經費已有忙漕帶征每畝洋八分之的款抵充、請准明令取銷、

蘇省運動會職員姓名

賽取消、因原秩序冊誤印、待後再排、

籌備會各部

（總務部）主任徐蘭軒、文書股幹事劉紹楨・王仲淳・黃汝霖、會計股幹事陸鐵崐、事務股幹事胡濟清・項志述、布置股幹事張鑄濬・袁仲濬、新聞股幹事姚鳴譚・黃汝霖、（設計部）主任張鑄濬、幹事杜庭修・吳蘊瑞・吳邦偉・袁仲濬、（競賽部）主任杜庭修、幹事袁仲濬・張鑄濬・吳邦偉・袁濟東、（糾察部）主任高鐵翻、（招待部）主任袁仲濬、（獎品部）主任袁民誼、

運動會職員

（會場總幹事）張鑄濬、（健康比賽總裁判）袁民誼、（田徑賽裁判員）郭毓彬・許民輝・宋君復・錢一勤・杜庭修・張鑄濬・金兆均・王子鶴・丁人鯤・盧頌恩・蔣湘青・吳邦偉・李飛雲・蔡紹達・陳世傘・吳德懋・許有傳・余幸松、（足球裁判員）徐振東・金兆均・陳雲生・賈子鉀・汪強・李光鑑・吳蘊瑞・袁宗澤・袁濟東・陳柏清・余幸松、（籃球裁判員）徐紹武・吳邦偉・杜庭修、（網球裁判員）徐振東・吳邦偉・徐紹武・許民輝・杜庭修・李飛雲・宋君復・張匯蘭、（網球裁判員）張鑄濬・丁人鯤・盧頌恩・徐振東・許民輝、（排球裁判員）吳邦偉・徐紹武・王子鶴・李飛雲、

國術團體十七處

市教育局認為組織較完善

本市國術團體林立、於國術之傳授、民衆體育之倡導、頗有相當成績、市教育局為欲明瞭各團體之眞實內容、故於前月着手調查、分發表格、限期填報、刻已竣事、計其組織較完善者、共十七團體、錄之如下、上海特別市國術館、上海精武體育會、上海中華武術會、上海中華體育會、武當太極拳社、尚武進德會、致柔拳社、慕爾堂國術團、中華武術會第一分會、上海儉德儲蓄會國術社、尚德武術研究社、商工國術科、上海法商水電工會國術科、中華國技傳習所、武術研究社、中國太極拳社、上海武學會、

筵席捐暫免

市政府能顧念民生 批示酒菜館已令知財政局

本市酒菜館同業代表胡元堂等、為征收筵席捐事、呈請市府收回成命、昨得批示云、呈件均悉、查本市籌辦筵席捐、原出於該業商會請求、復以首都杭州廣州等處早經舉辦、並無窒礙、本市因擬仿照辦理、征收規則經規定每次筵席價值滿三元者、始行征捐百分之五、其包飯作小飯館均不征捐、又此項捐稅、係征諸食客、而非取諸商店、其性質為消費稅、而非營業稅、事非創舉、稅率亦極低微、且經呈奉中央核准有案、來呈所稱各節、均屬誤會、該大中華等菜館亦已疊呈前來、本府顧念民生、曲體商情、業經令飭財政局暫時停止進行在案、據呈前情、合行批示、仰即知照、

新法院組織大概

五十元以下違禁案歸捕房 檢察官二人法庭凡六 上訴院隸屬蘇高法院 三審制亦將實行

大晚報云、按照公共租界法院新章、所有違章各案、其罰款在五十元以上者、方解法院處理、不足五十元者、由捕房處理之、法院組織將有檢察官二人、法庭六、半為刑庭、半為民庭、法警二十名、另設上訴院、隸屬江蘇高等法院、名為江蘇高等法院第二分院、新近採用之三審制、租界亦適用之、

綢緞業四面楚歌 奈何奈何！

越南停運 日本增稅 原料飛漲 洋貨侵佔 去年環境惡劣 今年未許樂觀

綢緞絲織業、上年以時局及舶來品之影響、營業不振、電機貨各廠、因越南增稅、至今停運、除美亞廠外、均無利可圖、小廠機專織人造絲貨、至冬季因先令收縮、原料飛漲、（由二百兩激增至二百五十兩、每疋成本須增加一兩、而市面反跌、暗虧極鉅、全年統計、獲利亦薄、杭貨因色滯質重、銷路大減、虧本脫售、故今年宣告停止者頗多、湖州貨因華絲葛無人問津、改織濶綢、市銷雖佳、比前年祇十分之四、盛貨本以高麗為尾閭、自日本增稅停銷、又遭越南影響、南洋羣島雖有銷路、為數不大、塾貨（即緞子）除素緞為帽業採辦外北帮祇有極小胃口、花緞已成過去名詞、雖貶價求售、殊少顧客、是以該業上年營業比較任何營業為劣、

招商局事 有關實業前途

商股權利今後必須保障 否則成績將不問可知 全國商聯會…… 電請將主席核定步驟

全國商會聯合會、昨電蔣主席云、竊據報載交通部王部長、擬定整理招商局委員會條例草案、呈請鈞府核准等情、並附草案十二條、如照該草案辦理、股東薦派之委員、僅有三人、常務委員亦由政府指定、一切局務、全由政府派組之委員會與派充之專員辦理、即營謀人不及自謀之人、咎於不論、其責任已形成僅政府、而非對股東負之矣、則嗣後成績之優劣、例以往事、恐仍在彼而不在此、有謂招商局現因有官股在內、該局營業、政府自應參與、則照合司法規定、官商均屬股東、應以股之多少、為權之行使、似不應官股之權、優於商股、致呈特殊情形、總之招商局應以政府之力扶植其進步、為惟一無定辦法、而使該局股東依照公司法行其權利、尤為保障人民權利獎勵投資振興實業施行法律之最要步驟、事關全國實業交通、為特電請鈞座察照、

市中心區有屋之地 收買照二等給價

殷行區市政委員朱家俊等、以市中心區征收土地補濟事項、第十條第八項內稱、被徵土地之宅基範圍、除清丈冊單上、有鄉廛字樣者、當然不發生問題外、其有於清丈後、則田改為宅地者、冊單並未標明範圍、只待勘定、應請土地局派員察勘核定、以便按等給價、該局以會市中心區域內地畝凡有房屋者、概為宅地、由該局估價、已將房屋之地引入二等、將來給價時、自應照此標準辦理、據情呈請市府核准、以便布告周知、

新麵粉廠將設吳淞

廠名吳淞 機器已運到 唐伯琴父子獨資創辦

巨商唐伯琴唐纘之父子經營棉業有年實力非常雄厚、近為力謀發展麵粉實業起見、在吳淞三陽路購買基地、獨資創設吳淞麵粉廠、規模甚為宏大、廠房由上海胡鏡記營造廠承造、現已從事建築、是項工程約四月中可完竣、內部機器向美國訂購、第一批已於前日運到、預定新麥上市可舉行開幕、現擬先出吉祥牌飛機牌兩種、此項商標已呈請註冊、

中美航空合同問題

美方聲稱：國府尚未徵求修改同意

中國飛運有限公司聲稱、報載國民政府取消中美航空合同一節、本公司從未接到官方消息、且政府方面從未向本公司表示反對合同之意、亦未徵求修改或取消合同、目前本公司仍繼續履行合同條文、按照飛行時刻表於上海南京九江漢口間逐日飛行、

汽車試車 須報領牌照

市公用局修正發給汽車試車牌照規則、公布如次、㈠凡製造出售或修理汽車之行廠、得向公用局報領汽車試車執照及號牌、並繳納押牌及執照各費、㈡汽車執照、在有效期間內、無論使用與否、均須依照財政局車輛牲力捐章程、於每季開始後十五日內、由領照之行廠徑向財政局繳捐、逾期不繳而仍行駛者、以漏捐論、㈢汽車試車執照及號牌、得由領照之行廠、在任何汽車試車時使用、但不得藉此載客或載貨營業、㈣汽車在本市區內試車時、應一律遵守本市陸上交通管理規則取締汽車條則及其他應遵守之法令、㈤汽車試車執照、在有效期內停止使用時、應由領照之行廠於五日內連同號牌繳還公用局、否則仍須依照第二條之規定納捐、㈥汽車試車執照有效期滿、應由領照之行廠換領新照、否則應於五日內連同號牌繳還公用局、違者以無牌照論、㈦公用局在職權範圍內、對於報領試車執照之行廠或其司機人有所傳訊時、該行廠或司機人不得違抗、㈧違背本規則之規定者、均照本市取締汽車條則處分、

蕭繼榮等由瑞士回國

我國派駐瑞士國代辦蕭繼榮暨館員于寵益君、近由瑞士乘和輪Julde號回國、約於刪日（十五日）進口、

來函

時報館主筆先生大鑒頃讀二月五日貴報所載影相職工會執委消息一則、曾將鄙名列入殊屬[illegible]對於該會事務向未過問且亦未得該會通知因此用特函請登入來函[illegible]此敬
鴻撰安　馮文鑑謹上　二・五・

二刼案

業掃帚之家　盜亦光顧　不怕手槍亡命窮追　匪徒終被擒獲

住居閘北譚子灣三四號草房內之皐寧人吳殿金、年二十六歲、業掃帚爲生、前晚七時餘、與其父及弟、正在工作間、突然闖入盜匪六名、以問訊爲由、直趨屋中、一盜執手鎗、五盜逕入室中、將吳妻手上之金戒一枚、及耳圈一付擄下、納諸懷中、復大肆搜刼、旋撬開室隅之木箱、搶去現洋五十元、小孩銀鎖一把、歷半小時始挾贜而逸、但吳家非裕、所蓄僅此、一旦被刼、何以爲生、故盜去後、奮不顧身、向外窮追、並喚其父弟、大呼救命、盜等驚惶、連放二槍、幸均未命中、時一盜在前狂奔、見追者尾隨、急將手中所捏之銅元一千文拋下、亡命圖逃、無如吳緊逐不捨、卒將其擒獲、時該處崗警亦至、拿獲嫌疑犯一名、一併拘往該管四區總署、經靳署長詢據失主吳殿金供明前情、據獲盜供名秦曹之、鹽城人、廢歷初四日、我與陳洪江、在檳榔路小茶園茗啜、讓云、據伊友姚幹(即另一被逮者)稱、原告家藏洋二三百元、約於昨晚在譚子口集合、由彼供給手槍、前往搶刦、當即赴約、與陳及楊大六子並不相識者三人同去、由楊將槍把門、所得贜物、均被陳帶逃云、詰之姚幹供稱、鹽城人、住譚子口、業紮紙匠、與原告係鄰居、此事余不預聞、惟案誣我勾通、實以渠於前年曾拐去陳洪江之衣服、被陳控諸法院、疑我爲其撰狀、故特挾嫌誣攀云云、當以案關盜刦、除着警緝逸盜外、即將獲犯先行申解公安局訊辦、

又住居小南門外南倉街彭城里九號屋內之莊姓家、前日突被盜匪五人侵入內室出示手槍、嚇禁聲張、將鈔洋銀角等約計五十餘元悉數刦取、携贜逃逸、事爲該管一區一分所所長許實頤所聞、因案關盜刦、即行備文呈報市公安局長請爲核示、

綁案中之……自殺案

寓居法租界霞飛路環龍路口銘德里五號門牌內之天益公寓主人史臨川、於一月二日被綁匪架去後、經家屬接得匪方來信、勒索巨款、嘗由史妻委托天益公寓司帳于秉義與匪接洽、由于轉托友人李錫三、更由李轉托董澤星與匪談判數次、未曾妥洽、但于李二人、疑董不善辦事、向之譏笑、以致董忿而自殺、後由捕房將于李二人拘入捕房候究、各情已誌前報、昨解法公堂請究、先由捕頭上堂稟明前情、詰之于李兩人同供、民人等雖托死者董澤星與匪方接洽、實不知其有自殺之事、並延律師代辯一切、中西官諭被告還押、聽候會商堂諭宣判、

殺妻案

喫年夜飯發生意外　大司務疑妻不規……怒　大菜刀戳傷小肚……死

住居鄧脫路三百七十八號門牌之甬人潘全友、向在日商蘆山丸輪船上爲大司務、於上月廿一號下午一時三刻、因其妻潘焦氏往親戚吳潘氏家吃年夜飯、全友不允、疑妻有不規舉動、將其拖回家中、關閉房內、用刀戳傷小肚、傷重在醫院斃命、嗣經滙山捕房派探往將潘全友連同兇刀一柄、解由臨時法院訊押、各情已誌本報、昨晨奉許家棫庭長升座第七刑庭續訊、據捕房律師甘鏡先陳述案情、並稱現捕房改控被告犯殺人罪、請究、繼據吳潘氏證稱、是日邀同姪媳潘焦氏(即死者)至我家吃年夜飯、同餐者係二房東及同居人、而死者尚未進餐、適在帮取碗、被告到來將其强行拖回、並將銅壺飯籮等件搗毀云云、又據潘金氏供稱、被告係[illegible]娶妻已有二年、素來和好、死者向在某香煙廠作工、與我往日亦無口角等事、伊至親戚吳潘氏處、多與我同往、不聞與人有不規之事、被告事前在我處絕不言及死者行爲不端、出事時、我在寧波原籍等詞、又據趙長根證稱、與吳潘氏同居、我係二房東、是日聚餐者共五人、悉係同居鄰人、並無外客、死者尚未入席、而被告到來吵鬧、將銅壺等推翻、嗣由吳潘氏及死者與被告爭吵、互相拖扭、嗣死者與被告同去、又據陳方光證稱、與被告同居、我係二房東、被告于去年五月十九、與死者租賃亭子樓居住、其母潘金氏、係後到來、亦同居在內、死者往日亦無面生男子來看他、是日發生慘劇時、我不在家等詞、詰之被告供、前日姑母吳潘氏邀死者往伊處吃飯、並着帮[illegible]不去、並肯其雇傭帮助撮作、詎死者不聽我言而去、移時我亦前往察視、登樓見死者在後樓與穿藍布短衫袴年約三旬餘之男子對坐而飲、我覩狀、忿火中燒、故將銅壺飯籮等物踢翻、當被另有三人將我毆打、俄頃、死者歸家、我亦隨之在房內、愈思愈怒、故將大菜刀向其恐嚇、一時神志昏迷、出此不幸之事、求宥、許庭長核供、諭被告仍還押、候傳要證到案再訊、

慘極！

瓦礫場中發現屍體

丹陽人李彤雲、向在南市荳市街九六號開設啓泰紙店、已有多年、詎該店忽於上月二十六日上午六時許、突肇焚如、店基房屋、全行燬去、所受損失、爲數頗鉅、當火發時、有該店學徒鎮江人姚福田、年十七歲、與其同夥鄧木貴、均臥於樓上、從睡夢中驚醒、火已不可收拾、鄧情急、即從樓窗口躍下、得以脫險、姚則神智不定、呆若木鷄、迨屋柱燒斷後、樓即坍下、姚竟被壓於中、遂致斃命、當時無人察覺、直至昨日上午十二時許、始從瓦礫場中翻出姚之屍首、赤身露體、狀極悲慘、李即投報該管一區總署、請爲核示、陳區長據報後、以事關人命、當飭十六舖地甲盧永德、查明後、報告上海地方法院請爲相驗、

無稽之談

「池水殺人」？

浦東爛泥渡一帶、昨日忽發生一種謠傳、謂東昌路去歲十一月間新開之明德池浴堂內、前晚有一浴客、將衣服卸下、入池浴身後、不見返出、肉體絲毫無踪云云、是種謠言、愈傳愈衆、異口同聲、咸云新浴池必有一次池水殺人之事、死後骨肉化盡、只餘頭髮、名曰堂嘯、或稱之曰堂化、嗣有好事者往詢該堂堂主、則不承認有上項情事發生、

不能防盜　妄想防鬼

浦東楊家渡福康路口餘慶里四號通州人袁金龍家、被盜搶刦、而袁金龍並被盜匪槍殺、各情已紀前報、玆悉市公安局因據浦東黨部函告、以時在傍晚、並非深夜、而福康路係在楊家渡鎮、尚稱熱鬧、離警所又近、守望相見、在此多防期間、竟發生越貨殺人案件、故限令該管警所破獲外、並限偵緝除務於七日內破案、以寒匪膽、而靖地方、又前晚袁之家中、有多人因新年娛樂、聚賭消遣、燈燭輝煌、興高彩烈之際、不料霎時燈火全熄、羣衆乃以爲鬼作怪、喧嘩奔逃、心急慌忙、俱皆磕跌、小孩啼哭、一場大亂、移時方止、現在該號內同居者、無不惴惴、合里之人、均嚇得家家防鬼、

拐逃……遺棄

誰是…誰非？

鹽城人王志樓、昨扭其女王氏、與拐犯陳長卿、投閘北四區總署控稱、我女於民國十年間、許字與袁才勳爲室、伉儷間非常親愛、十七年十月、袁率我女來滬盤桓、詎被陳拐去、佔爲妻室、今我壻在籍起訴、着我尋獲失女、故特來申、扭彼請究、詰之王氏供、三十歲、現住閘北大洋橋草房內、二十一歲時嫁袁是實、前年本夫領我來滬、有意棄我途中、我人地生疏、親友皆無、且身無分文、致行乞月餘、幸遇一素識之倪姓、將我收留、旋轉介紹與陳爲妻、待我頗好、本夫既遺棄在前、我亦不願返籍、隨彼度生云、復據陳供、前年十月十八日、由倪萬成爲媒、將王氏許我作妻、當出洋三十元、並由氏親立筆據、不敢姦拐、亦不知其爲有夫之婦云、署長以供詞各執、着一併解局訊辦、

驅逐野貓　跌下樓

業成衣之馬依星、家居歐嘉路一百零七號亭子間內、其妻王氏、年三十七、揚州人、昨晨四時許、王氏於睡夢中、聞窗外懸掛之醃肉、有野貓偷食聲、乃即起身持竹竿開窗驅之、詎用力過猛、全身探出、以致倒撞跌於路上、馬聞聲急下樓救視、則氏已暈絕、當即車送同仁醫院救治、無如受傷過重、不及抵院、中途斃命、

倒屋傷人案　作頭畏罪避匿

老西門儀鳳樓茶館及西城汽車公司翻造房屋作頭黃芳記名黃靄堂等、因急欲交屋取銀、不顧公共危險、拆卸撑木、以致壓斃工人七名、重傷多人、此案經地方法院受理後、並據被害人告訴到院、即經查得黃鑑堂住在謹記路、因即飭拘、已經避匿、現在法院已命警嚴拘該作頭等到案重懲、以重人命、

新婚乍別……又結不解緣　危言恐嚇……夫婦訂協約　得新忘舊……不付三千金

常州婦人華楊詠華、年二十歲、於民國十五年十一月間、憑媒嫁與同籍華大偉爲室、夫妻感情甚篤、翌年廢歷正月、大偉赴滬、在某學校讀書、遇杭州女子唐雯綺、現年廿一歲、姿色可人、互相戀愛、遂結不解之緣、賃屋於北成都路餘慶里八百九十七號、至十七年一月、唐女舉一雄、而大婦詠華則未育、大偉喜甚、回憶與唐女在滬偷偷掩掩、終非良策、況唐女亦不願作妾、遂回里據情告知父母、並向妻詠華商懇、欲與唐女行結婚禮、(俗稱兩頭大)詠華初不允、大偉情急、謂如不諾、定被唐女起訴、余當投浦自盡、詠華恐夫決裂、發生不測之事、且大偉係一子雙祧、顧自己不育、遂即應允、但須訂協約、嗣經翁姑親戚等調解、言定以三千金給詠華爲蓄資、詠華遂於協約上簽字、大偉得約、遂於是年四月間、在滬西徐園與唐曼綺行正式結婚禮、夏間偕唐女歸里一次、參拜翁姑、但大偉當時與唐女戀愛時、並未言明家有大婦、後與妻訂立協約、亦未告知、唐女與大偉同回常州時、始知使君有婦、當與交涉、大偉方出示與妻所訂協約、越數日、大偉仍偕唐女返滬、居住原處、大偉不常回常定省父母、及與妻詠華叙首、惟感情較昔漸淡、遲來尤薄、兼之協約所訂三千金、託詞遷延、迄未履行、因此其妻華楊詠華、來滬延律師具狀以刑事控夫華大偉重婚罪於臨時法院、昨晨奉葛賜勳推事開庭集訊、被告華大偉不到、惟唐曼綺到案、即據原告代理律師陳述案情、並稱現根據刑律二百五十四條重婚罪控告被告、請求依法懲辦、繼由華楊詠華投訴前情、並稱當時與夫所訂協約、實被相逼、非出自願、而約內允給三千金、迄今延不交付、反被騙去三百元、隨將大偉向其告急移款之信一通呈案、並云、如被告速將協約所訂三千金照給、則我可撤回告訴、否則請求庭上處以重婚之罪云云、質之被告唐曼綺供稱、我與大偉發生戀愛時、伊並不言及家有中饋、直至結婚後同回常州、始悉已有妻室、與其理論、方將原告所訂協約給我觀看、本擬亦欲提起重婚罪訴大偉、嗣經伊之親戚居間排解、方寢其事、並將前項經過情形、略於陳述、亦延律師辯護、葛推事核供、諭各退去、候傳華大偉到案、改期再訊、

電車爭先　阻礙交通

昨日下午四時許、華商電氣公司之三路圓路某號電車、由南往北、駛經小東門站之際、適遇法商電車公司專駛三路之某號電車、亦擬在彼掉頭後向北行駛、其時華商電車上人員、以法商車已有兩輛接連開出、此際應由華商車換入開駛、乃法商車仍執定爭先開駛致雙方發生衝突、往返各車輛亦即停頓、旋經人多方勸解始已、直至五時許、交通即行恢復、

賭徒末路　跳黃浦

昨日午後二時三十五分、江海關碼頭上有一形極狼狽之青年男子、所穿衣服、甚爲單薄、忽然縱身投浦自殺、幸被附近三十號水巡捕督見、設法將其救起、帶至浦東陸家嘴水巡捕房、因天氣甚寒、故戰慄不可名狀、由捕房爲之更換乾衣後、訊據供稱、名季金林、年二十九歲、寧波人、向在十六舖寧紹碼頭賣油豆腐爲生、因於廢歷新年、處身賭場中賭博、日以繼夜、揮金如土、詎賭運不佳、以致大負、所有自身衣服被褥、一併當罄、山窮水盡、無法可想、故而出此下策云云、捕頭核供、諭候送交寧波同鄉會設法救濟、

兩處起火　木柴滿地

有放火嫌疑

蓬路文昌里一千三百七十六號、係浙江人吳濂清所開之吳華銘銅砂廠、曾向各保險公司保有火險八千五百兩、有餘屋兩層樓、轉租與江陰人劉文瑞居住、劉亦向保恒公司保有火險三千兩、於本年一月二十一日晨四時許、該兩房樓忽然不戒於火、兩處失慎、幸經附近救火會立驅皮帶車到場澆救即熄、事後由匯司捕房得悉、立派華探楊光慶與西探韋林生前往調查、見兩房樓內有煤球爐一只、火油爐一只、木花柴滿地、實有放火行爲、意圖賠款、遂將劉吳先後逮捕、解由臨時法院、以本案情節頗大、諭令劉交一千元保、吳交二千元保、候覆勘後再訊、案、玆悉日前已由譚辛震推事帶同書記官前往察勘明晰、昨晨由法院繼續研訊、即據捕房律師陳明案情、並稱本案係兩處同時起火、且兩被告均保有鉅數火險、實有故火意圖賠款行爲、隨將事後攝影之照片及煤球爐木花柴等呈案請訊、質之劉文瑞供稱、家住該屋之廂房樓上、是晨係由煤球爐上烘小孩尿布起火、但木花柴係生火爐所用、我本已入睡鄉、失火後、由我妻喚我、及至醒來、火勢已不可收拾、祗得逃出性命、我向做化粧品生意云云、詰之吳濂清供稱、於一月廿日由友人陸鑫昌來邀我至東新橋周昌林家晚膳畢、在周家聚叉麻雀、至翌晨六時歸家、則我之廠已被焚燬、我找尋夥友無着、及至翌日、始報告捕房、實不知如何起火云云、又據見證陸鑫昌投案、證明是晚確邀與吳濂清往周家、晚膳後聚叉麻雀、於翌晨六時、始各回家等詞、又據張殿魁投案證稱、在大新街平江旅館爲茶房、陸鑫昌去年十二月廿一日夜間五時餘、(即陽歷一月廿一日上午五時餘)有吳濂清之夥等五人來開房間、據云其廠已被焚燬、惟吳濂清於十時始來、餘事不知云云、經譚推事核供、以本案情節頗爲重要、兩被告未便交保、着劉吳兩人押候改期訊理、

形形色色

姊妹衝突

枯嶺路四十七號史賽秦貢器店蘇州人史仲芳、有二女、長名桂英、年十七歲、次翠英、年十四歲、前日午刻、桂英在廚房內燒飯、而翠英亦立於側、桂英於開啓鑊蓋時、汽水沾於翠英頸內、翠英亦即以揩桌布擲於桂英衣上、致衣服被污、遂起口角、桂英當即上樓睡於床上、及至下午七時、面色驟變、經其父得悉、知有變故、立將其車送醫院、經醫生診治、始悉係吞服雅片所致、但受毒頗深、故不及救治、旋即斃命、由新閘捕房得報、立飭探捕前往將屍舁入驗屍所、昨晨十時、由臨時法院葛賜勳推事蒞所驗明、委係自己服毒身死、着其父史仲芳具結領屍棺殮、

私宰生猪

滬西曹家渡鎮中市蘇月記肉舖、昨日上午、因在舖私宰生猪、被戶籍警法煥章查見、當即上前將該舖主拘住、帶回該管六區警署、聽候訊究、

啞吧男孩

公安局三區第五分所、在浦東張家橋地方、查獲迷路啞吧男孩一名、該孩年約十三四歲、頭戴絨宋帽、身穿黑布棉襖、外罩藍細條夾襖、青布棉袴、赤足穿黑布夾鞋、已將該孩轉送貧兒救濟會留養待領、

抽頭漁利

南車站西首張家宅地方、山東人長腳阿二所開之老虎竈私設牌九賭博、抽頭漁利、昨被市公安局二區高昌廟派出所牛巡官察知、於昨日下午二時半、率同長警前往該處查抄、當場拘獲賭徒十三名、及賭器等件、一併帶所、即於下午四時、備文派警申解二區總署、

傭婦自殺

紹興婦人單王氏、年三十一歲、在法租界敏體呢蔭路同康里三十七號沈吳氏家幫傭、常怨其夫貧苦、以致不和、三日下午、主婦命王氏出外購買肥皂、乃王氏買得次貨、回家被主婦詰責、王氏頓生短見、於是夜十二時、吞服生烟自盡、迨主人覺察、報告捕房、將氏車送醫院、因受毒已深、救治無效身死、由院通知捕房、將屍舁入同仁輔元堂驗屍所、由捕房傳知屍兄王新甫到案、昨日下午、由刑事科報請法公堂承審官蒞所驗明、官堂驗得死者委係生前吞服雅片身死、飭由屍兄王新甫備棺收殮、

在押病斃

天津人張鳳亭、(年四十八歲)前因將其妻弟葛某用刀戳斃、被匯山捕房中西探拘解臨時法院訊判處死刑、張奉判不服、向上訴院提起上訴、經上訴院改判處徒刑十二年、由捕房送往華德路西牢執行、不料張近來忽患疾病、經獄醫醫治無效、於昨晨六時四十分身死、屍體舁入驗屍所、至十一時、由臨時法院委推事蒞所驗明屍體、委係在押病斃、飭令屍屬領其妻張葛氏具結領殮、

車夫違章

法租界某汽車行汽車夫符振湧、於日前駛車至華界西門附近、開行快車、被該處崗警查見喝阻、非但不服、反開足速率逃逸、當由該警抄錄號碼、回報局長、飭探投法捕房報告、昨日將符傳至法公堂請訊、先由來探聲述前情、請求將被告移提歸案訊辦云云、詰之符振湧供認違章不諱、中西官判准將被告交來探帶去、歸案訊究、

路封闤市

匪徒蘇州人王和福、昨日下午、在北四川路近海寧路、攔劫行路婦人陳道倫值洋廿元之狐皮圍巾一條、得贓圖逃、爲包探解世明查見、將王拘獲、連贜帶入虹口捕房、又美明人史阿二、於昨日午後、在北四川路攔劫行路婦人李問値洋七元之絨圍巾一條、圖逃、被捕查見、將史追獲、連贜帶入虹口捕房、一併押候解究、

遺失派士廣告
S/S Ikoma Maru 進口艙單第六十補第 3J1 7044217 派士一張在途遺失今向海關聲明以上派士作廢
A S D C54 USA 1/60
美康洋行告白

三千餘人失業

南洋烟草公司五百餘萬損失

停業原因　煙稅重難敵外商　金價貴原料喫重

南洋烟草公司本埠工廠停辦消息傳出後、頗引起社會之注意、本市社會局巳令飭該公司呈報停業原因及善後辦法、聽候核辦、並着手派員偵查、該公司停業眞相、據他方所傳該公司重要職員談話、則謂此次停辦、其主要原因當爲該公司迭遭虧折所致、該公司十七年虧折二百餘萬、十八年又虧折三百餘萬、連年虧折、致無力維持、又因煙稅奇重、售價不能與外商競爭、如最近英美煙公司之哈德門香煙每箱跌價三十元、如此勁敵當前、售價不能抬高、而歷年工資遞增、勢難負担、又該公司所用材料、除少數煙葉係國產外、大部分煙葉紙張印刷品鉛皮等均採用外貨、此次金價暴漲、原料方面已受鉅大影響、今後進口關稅改用金標準、損失自又不貲、故由董事會議決停辦、將來續辦與否、須俟股東會決定、該公司現有職員約千餘人、工人約二千餘人、停辦後、除酌留少數職工整理機件帮辦善後事宜外、擬每人給遣散費一個月、此項辦法、職工方面尚無意見表示云、(戊辰社)

黨部又將徵求公意

訂定辦法五項通告各界應徵　預備提轉三中全會及市代會

市執行委員會以中央第三次全體會議已定於三月一日舉行、本市第六次全市代表大會亦將定期召集、此項會議前者關係全國、後者關係全市、均爲除舊布新繼往開來之重要會議、所有關於黨國及本市一切應興應革等重要問題、非博採羣言、廣徵民意、不足收集思廣益之效、爰由該會執委吳開先陶百川兩同志擬具徵求提案辦法五條、提請該會九十二次常會議決通過、聞是項徵求提案辦法、將登報通告各界一致應徵、應徵者不限資格、凡本市各級黨部各界民衆或黨員個人皆得提供意見、簽呈該會分別核轉、以供三中全會及全市第六次代表大會之採擇、玆探錄其徵求提案之五項辦法如左、

(一)提案人不限資格、凡本市各級黨部各界民衆或黨員個人、皆得提供意見、請求核轉、(二)提案應詳具理由、列舉辦法、其理由不詳或應有辦法而不列舉者、不予接受、(三)提案者應簽名蓋章、以示負責、(四)呈請中央三次全會討論之建議、應於二月二十五日前呈請全市代表大會討論之建議、應於大會期前二天呈送來會、(五)本會收到提案後、即推員審查、將審查結果、隨時知照原提案人、

船捐　撤消包商制

本月起完全收歸市辦

本市船捐、前由商人投標承辦、原定期限、以市公用局檢驗船舶完畢之日爲止、上年十一月間經市公用局設立船務處、將各項船隻着手檢驗登記、市財政局方面亦同時設立船捐處、凡已經檢驗之船隻、即直接征捐、截至本年一月卅一日止、檢驗期滿、認商方面即應照案撤銷、自十九年二月一日起、此項船捐、完全收回市辦、由財政局船捐處直接征收、業經財政局呈報市政府核准、已分飭船捐處暨船捐承商金鏞遵照、並布告周知、

京滬路

洋總管缺裁廢

德斯福代理兩路工程處　京滬路養路工程司取銷

鐵道部蔡增基氏奉派赴英、原負有修改京滬鐵路合同之任務、近悉蔡特派員自抵英後、與中英銀公司磋商修改合同、獲有相當結果、其一爲中英銀公司允願放棄合同規定築路所用各項材料每百得五之佣金、對於鐵路需用材料、仍負責代購、祇年給酬費三千五百磅、作爲經管鐵路價繼及經理人之酬勞金、統計年中挽回損失爲數甚鉅、其一爲撤銷洋總管、鐵路設置洋總管、原亦爲借款合同所規定、權限甚大、牽制車務機務工程材料醫務帳務均歸其管轄、局長無直接指揮之效能、甚至調車把持、局長亦備受牽制、當去年蔡氏兼任兩路局長時、感覺洋總管一職、非根本裁撤、即路務進行殊多障礙、於是首先命前任洋總管自行辭職、以期逐漸收回路權、但其時合同尚未修改、故仍存洋總管名義、以養路工程司德斯福暫行兼代、實際上各號早已由局長直接下命指揮、如關重要事件亦祇抄送洋總管存查、在此時期內、車務總管材料總管會計等職皆由洋員改易華員充當、現爲根本改正、已得銀公司容允、將洋總管名義撤銷、以上兩事、均由中英公司代表戴維森氏致函證明、京滬鐵路管理局奉鐵道部令後、即日下令將洋總管缺裁撤、並將養路工程司德斯福改稱爲代理京滬滬杭甬兩路工務處處長、關於京滬路養路事宜、歸併該處長辦理、所有京滬路養路工程司名義亦即取銷、

中華醫學會議

第二日情形

中華醫學會、四日上午、仍在靑年會開會、亦爲內科會議、由樂文照醫師主席、富文壽醫師紀錄、蕭智吉醫師報告、此次會員簽到者、有十四省區、二百四十餘人、本埠會員在外、爲歷屆大會之最紀錄、後即開始宣讀醫學論文、㈠論神經病、柏禮醫師、㈡六百例以上腦膜炎之研究、曹茅濤醫師、㈢皮膚過敏敏帶與內病之關係、余生佳醫師、㈣醫師與拒毒工作、王完白醫師、㈤腦膜炎流行中之治療經驗、鄭信堅醫師、㈥營口之霍亂症、楊庭光醫師、㈦急性痢疾及腸窒扶斯之混合傳染、謝少文醫師、㈧在黑血病中之血小板、楊濟時醫師、㈨地芰他明用靜脈養檢定法、何鑑清朱恒璧醫師、㈩齊大醫院一百三十病體解剖之研究、侯寶璋醫師、㈩㈠四十九例腦膜炎治療之經過、王完白醫師、至此略事休息、後即請中央委員褚民誼醫師演講、題爲中國醫學教育之前途、下午二時、中華醫學會與中華護士會開聯席會議、除醫師外、中西護士到會者、二百餘人、由伍哲英女士主席、有護士會總幹事施錫恩女士演講、護病教育之大意、及煤油大王代表格林氏等數人演講、至四時散會、晚間請會員往觀有聲電影、以資娛樂、

摩登遊行劇團

昨夜赴通

摩登劇社特組織遊行劇團、已於昨夜(五日)搭大達公司輪船起程赴南通、同行者約十八人、開公演三天、劇目已排熟者有①德國名劇「湖上坑夫」、②辛克萊「小偸」、③莫里哀「慳吝人」、及菊池寬名劇「父歸」等、

滇省考察員

童仲華過路

教育界籌歡迎

童振藻、字仲華、蘇省淮安人、旅滇廿餘年、自前清時、即任雲南優級師範方言學堂監督、及各校校長教員、現任雲南省地政籌備處處長兼市政府秘書長、受省府委託、派赴各省考察政治、昨由香港來滬、下榻孟淵旅館、稍事休息、即擬從事考察、海上碧雨賢維喬・張菊生・宴希濂・黃警頑・施叔康・沈嘯寰及旅滬滇人、皆紛紛籌備歡迎、

中心區讓地

地價可即發

市政府有訓令

市政府自劃定翔殷路以北閘殷路以南淞滬路以東及假定路線以西約七千餘畝之地爲市中心區域以後、爲便利建設防止奸人操縱起見、停止該地私人過戶買賣、旋即分別評定地價、以便公家收買、該地商民張茂華等曾於前日呈請給價、茲悉是案經市府核准、並已分令土地財政二局、凡有該區內住民願以地產出售者、應即隨時收買、查照評價委員會議決價格、如數給發、

本報現須添聘公債訪員一位、如願担任者、請先試稿三天、幷附通信地點、合即約定、

粉市造成空前紀錄

國內外麥價同報上漲

◆期粉 昨日上午標粉收盤、雖較前日上漲、但形勢尚不劇烈、至午後開盤、以著名吃貨最大之天津幫、昨又被內地客需購進二號五萬包、價錢二兩四錢七分半、前日又得津電發漲三元七角、且洋麥電報、均漲五六角、本埠標金漲風、遂稍同利抽去做現者、已達四十萬、適此際交易所賣不出、再加買方開辦狂抵空頭、有一百萬包、不斷買回者、交易所本月份粉賬亦匹六七十萬、其中華三十四號經紀人、頗有出貨、然亦無形之事、套各廠存粉、祗數、依賣者多與補空者、同以致長碼日少、故做多與補空者、同權、近頭因貨缺頭期之車劃、故月份十分劇烈、至十五年份標粉最高價爲二兩五錢七分半、今突超過六分以上、遂造成粉市空前之新紀錄、亦國人夢想不到者、結果二月份計漲三分二匣半、三月份計漲二分二匣半、四月份漲一分半、五月份漲二分半、六月份漲一分、七月份漲五匣、據一般人目光、如觀不已、近期粉漲到二兩七錢、亦不足奇、惟一到七錢、洋麥就有輸入可能、故望再漲難矣、

◆麩皮 昨日粉市、標麩狂漲於前、麩市更隨粉價之上升、前後市開盤後、賣戶方面漸見抵補、與存多之爭購不已、市面頗有急漲之象、人人心理莫不勃然興奮、各市亦以近期麩勢爲最猛、如二月份竟到五兩三錢關口、來日粉市如再發漲、本月份抬到五兩四錢亦若意中、實因現麥存到兩寂、到此地步、彷彿臨金乏術、廠家存麥多者見數一月用途、少者再過若干時日、大有無米爲炊之嘆、以此推測、未來趨勢、已在醞釀中、願關心民食者、須早注意及之也、結果二月份漲七分、爲五兩三錢、三月份漲四分、爲五兩二錢九分、四月份漲三分、五兩二錢三分、六月份亦漲三分、爲四兩三錢七分、七月份漲四分、爲四兩二錢九分、

◆現麥 昨日現麥市面、如泰州高貨、又開五兩二錢七分、比前計漲七分、統貨由廠新廠辦進五百五十包、信大新廠辦進四萬二千包、價爲五兩二錢、五兩一錢五分、五兩〇七分、又開廣口貨六千包、價自五兩二錢、五兩一錢、五兩一錢〇五分、五兩〇五分不一、福新廠又入百包、價爲五兩一錢、惟據麥商觀察、照目下情勢過大、不願吃進、故未成交、皆由行家吃在手中云、（本報自即日起、特將國外麥電、詳載市價、請閱者注意）

國外麥電

昨漲五六角

上列英金計每噸之價值、換每噸合我國一千六百八十斤、下列以華元合算與上日作比之結果、

閘北米業開市

價格有跌小之望

閘北米業年常慶歷正月初五日開市、本年因啟用國曆、及其他各種原因、延至昨日始行開市、河下到貨頗旺、一星期前會到船一百餘號、近來又到四五十號、共有一百五十餘號、惟零售米商戶各戶尚有餘糧、肉買甚朵、昨日僅開白破蕪每石十八元八角、次十八元二角、最次十七元、洋秈十六元八角、次十五元五角、羊秈十六元五角、次十六元、其他各貨尚無價貫、據人云、目下米價或可跌小、

又金略漲

昨二月五日標金狀況、幸亂無章、時起時伏、殊無把握、前後兩市、計有五兩迴旋、人氣甚爲快慢、至於同業中、進出各異、惟供給者似乎較多、若恒興餘大生大大裕永元茂永等、皆是賣出、福昌元亨源泰源盛等、則有買進、大連帮時有購售、而英匯初挺後挫、業中有所買進日匯、下午因遲星期三、向無正式市面、自早間大條再縮、故即開高盤、計漲三兩、是後賣戶湧湧、遂即跌落四兩有餘、復因匯票回堅、況且時有補空者、提高二三兩、午時各方都有脫售、匯票随之而委、竟已打破百、乃先令可結一先令十一辨士七八七五、英金四十八元、日金一兩〇二分七五至二分六二五、於是步降三兩以外、迨後市、買方復見散活、人心頗昂、遂趨上峰、計高二兩餘、惟上落亦有三兩之數、最後結果、以在四百九十六兩之間、至英倫銀條、昨又縮去四分之一、銀價亦縮二分之一、匯兌則加十六分之一、而三月份標金、開盤即加二兩二錢、爲四百九十七兩三錢、旋後計達九十八兩、毛盤因賣戶套頭售出、人心易下、計降落四兩餘、爲九十三兩四錢、匯票初挺、三月日金結過一兩〇三分三二五、英金安達吃過十一辨士六二五、至先令揭佈勿更、徐日金掛大二二五、斯時高至九十四兩七八錢至六七錢、而內部外匯穩固、六月美金、中行與住友方做四十八元一八七五、日金由日商銀行售出一兩〇三分二五、大通吃進三月英金十一辨士六二五、既而銀行互做十一辨士六二五、故金價漲爲九十六兩左右、福昌日金緊慾、住友出一兩〇二分八七五、且市場上賣方見多、忽已削落一兩半、十點爲九十四兩四錢、俄而元亨等買進、兼之日金回昂、同業咸向扒結、乃價漲爲一兩〇三分一二五、四月英金、與豐與東亞互做十一辨士六二五、一毫時、穿上二兩、爲九十六兩三錢、十一點以後、趨勢往下、一漲三兩餘、實因套頭者售出也、匯豐售出四月英金十一辨士六二五、三月份十一辨士六八七五可購、人心復挫、直至十一點三刻、已跌至九十三兩光景、已見九十二兩九錢、入後突抬上兩許、故午收爲四百九十三兩九錢、揭價改爲五百〇四兩、因日金掛大一二五、但已抑小十兩、登帳九十五兩至九十四兩、補水九十五兩、各號交易、雖稱熱鬧、然無大票之出入、計恆興生大餘大永大大裕永源餘永萬興乏市、至四點〇、因散戶脫手、遂降爲九十四兩半、忽由套頭條子來購、三點半爲九十六兩、惟逢週三、外匯日昌源茂餘大等均進、且有補空頭寸、故價步步上升、計好起二兩數錢、亭源盛及另戶等、皆是買進、天祥亦有抵套、志豐永大德成元茂永、出入不一、後市開盤九十三兩四錢、繼因轉瞬高起二兩、已超過九十六兩以上、將稍散市、計達九十六兩四錢、迨四點三十分收市、爲四百九十六兩一錢、比較四日寶正第一天、計漲一兩、查一日間最大價九十八兩、最小價九十二兩九錢、計有近兩之上下、補水九十七兩、結價計抑小十兩、最後八兩、物品早開九十六兩半、午收九十三兩半、下午三兩二錢、收市七兩、同業買賣不如上午之旺、計恆興生大少數出入、志豐永餘大日昌元與永均有買進、萬興順利源泰升另戶等、咸有售出、

大條迭縮

又見新紀錄

縮進廿辨士

昨據倫敦電訊、大條銀迭見縮小、又見新紀錄、已縮進二十辨士之關口、計近期縮去二五、計爲十九辨士九三七五、遠期亦縮二五、計爲十九辨士八一二五、大陸售出、中國先出後進、印度亦見買進、市面不定、又接紐約電訊、美銀價亦縮去半分、計爲四角三分一二五、英對美續降〇六二五、計爲四元八角六分三一二五、……

外匯緊而復鬆

昨匯豐掛牌、外匯均與隔昨改縮後無異、惟日匯縮一二五、爲一兩〇四分三七五、和匯減二五、計一百七十七兩半、又意大利已改至九百〇七利耳、瑞士二百四十六羅比、至於大條銀及美銀價、一再低落、已發現新紀錄、破入二十辨士以內、……

釐市平平

銅元回縮

紗市較平

昨日紗布交易所人標市況、大勢較平、雖始以原棉市況不穩、致有驟跌之象、惟後以三品回堅及大戶買進而回定、前市各月期小四錢至七錢、後市則回好六錢至一兩一錢、各月期價如下、

棉市始疲終堅

橡皮市面

市價一覽

上海股票行市

上海華商紗布交易所

上海華商證券交易所

上海證券物品交易所

上海麵粉交易所

國外匯票

金市

銀洋錢市

滬北米市

滬南米

船期

昨日進口輪船

內海出口船期

外洋出口船期

敬賀新春

諸事吉祥

味の素

（味之素）

C-203

上海銀行公會會員

上海四明商業儲蓄銀行

新式保管箱庫

江海關稅務司布告

上海至香港

靜岡丸二月八日

北野丸二月十八日

橫濱丸二月念一日

大洋丸三月一日

船身堅固巨大、房間設備清潔、行駛穩妥快捷、亦無暈浪之苦、烹調料精味美、招待格外週到、搭客如蒙惠顧無論中外皆可、

黃浦灘三十一號 日本郵船公司 電話六八七八一

燈光防衛

上海電力公司

今日戲目

電影

山西大戲院 雌老虎

夏令配克 風流學生

光陸 夜半春色慘死奇案

卡德

大光明 美人腿舞

卡爾登 紅豆相思

愛普廬 歌伶奇緣

北京 英雄美人

中山 眞假孫行者

巴黎 玉肌火印

新中央 九集火燒紅蓮寺

東海 鐘樓怪人

（京劇）

大舞台 南天門

天蟾舞台 六本封神榜

共舞台 八九本西遊記

更新舞台

上海舞台 新玉堂春

十九年二月六日 FEB. 6, 1930.
每逢星期日星期四隨時報附送
第六百三十四號

圖畫時報

PUBLISHED BY
THE EASTERN TIMES
SHANGHAI, CHINA.

北平三海公園滑冰賽跑大會女子百米開賽情形 (宋致泉)
Girls 100 meters skating race, Peiping, at the time of their starting.

北平三海公園滑冰賽跑大會中女子百米第一熊敏貞 (李堯生)
Miss Hsiung Min-chen won the first prize of 100 meters skating race held in San-hai Park, Peiping.

㊂溜冰場所見一 (蔣漢澄)
③ A scene at the skating field.

㊁蕭美貞女士飾荷花神 (蔣漢澄)
② Miss Hsiao Mei-chen as a Water-lily Nymph.

北平北海化裝溜冰大會 ㊀培敎女中安古江女士飾龜精 (蔣漢澄)
The masked skating held in Pei-hai, Peiping. ① Miss An Tsai-kiang masked as a tortoise.

北平三海公園滑冰賽跑大會中女子百米第二高淑貞 (李堯生)
Miss Kuo Shu-chen won the second prize.

㊄陳挽華女士化裝銀蝶
(李堯生攝 蕭孝淵寄)
⑤ A masked butterfly, Miss Chen Van-hwa.

㊃溜冰場所見二 (蔣漢澄)
④ Another scene at the skating field.

北平三海公園滑冰大會兒童搶蕃薯競賽第一蕭瑛華第二蕭瑞華 (宋致泉)
In the babies' potato-catching race, Miss Hsiao Ying-hwa won the first prize and Miss Hsiao Jui-hwa the second.

約翰亞叟與陶立司歐爾均爲派拉蒙影片公司孩童明星 (美國駐華派拉蒙公司贈)
A proaching the Easyer Bonnet Question in a Big Way are Jean Arthur and Doris Hill, Paramount 1929 Wampas Baby Stars. Courtesy of Paramount Film of China Inc

派拉蒙影片公司著名演員海倫開痕在私室表演穿一袍長俥及膝以緞與紗製成其鞋上裝有玫瑰花蕾旁飾羽毛 (美國駐華派拉蒙公司贈)
Oh, So Feminine—are these new robes de nuit. Helen Kane, Paramount player, and famous baby-talk singer, displays the latest gasp in boudoir ensembles. Over a slip of flesh satin and heavy ecru lace a robe of the same material is worn. Both garments of the ensemble are knee length and matching mules trimmed with rosebuds and feathers complete this departure from the realm of simplicity. Courtesy of Paramount Film of China Inc

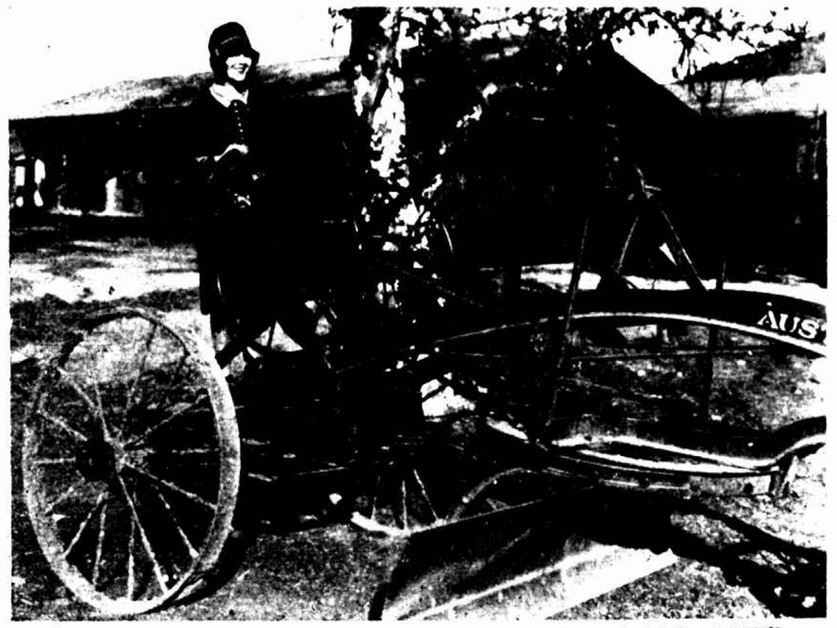

曼麗勃立痕親試製機深願派拉蒙新置之荒場成一優美之攝影場此場在好萊塢之北四十英里南加來福尼亞地勢崎嶇現積極整治將成一大製片場 (美國駐華派拉蒙公司贈)
Some pilot may be it is not the right wheel that Mary Brian, film favorite is using but any way she wanted to help get the new Paramount ranch in shape so she took over the job of running the grader. The new ranch is 40 miles North of Hollywood in the heart of Southern California's rugged foot hill country and it is rapidly being made into a great picture making plant. Courtesy of Paramount Film of China Inc.

派拉蒙影片公司露天收音場 (美國駐華派拉蒙公司贈)
Paramount outdoor sound production. Courtesy of Paramount Film of China Inc.

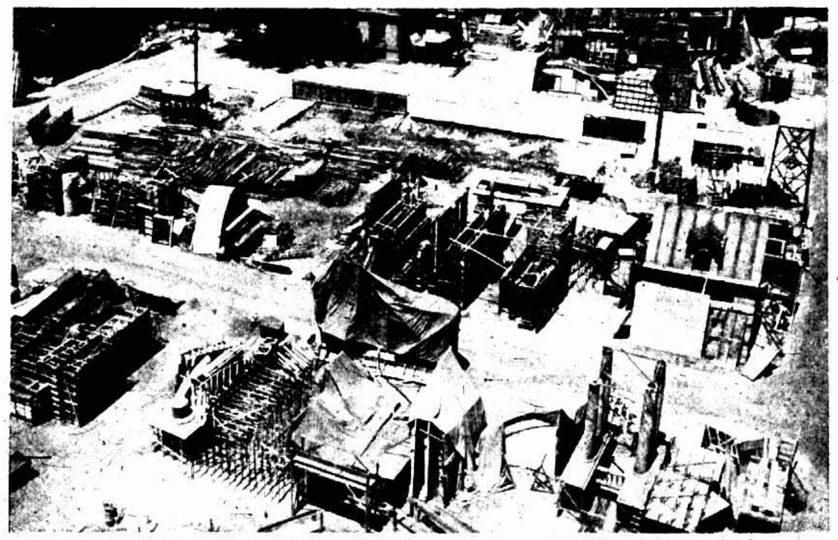

派拉蒙公司在好萊塢所設拉斯開攝影場之背景 (美國駐華派拉蒙公司贈)
Back lot Lasky studio. Courtesy of Paramount Film of China Inc.

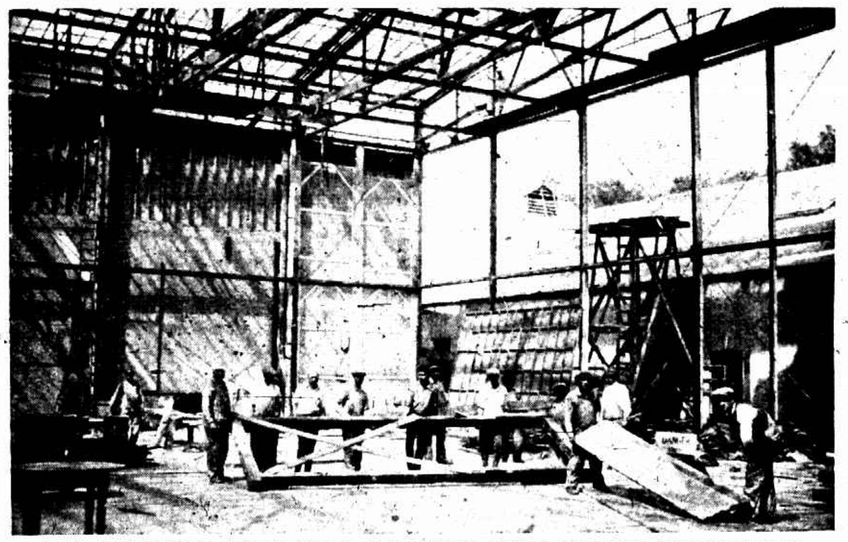

好萊塢拉斯開攝影場本有極大之裝置現派拉蒙公司因積極佈置新購之聯合攝影場將舊場裝置拆卸移置新場 (美國駐華派拉蒙公司贈)
Many of the biggest sets ever erected at the Lasky studio in Hollywood occupied stage 4. Nothing is now left but the plot of ground on which the stage stood. This picture was taken as the workmen were dismantling the mammoth stage preparatory to moving to the recently purchased united studios. Courtesy of Paramount Film of China Inc.

顧大人不能治家

因頭痛目眩腰痠足軟　迨服韋廉士紅色補丸方得康強

顧佐臣君之夫人

「頭痛目眩腰痠足軟」這八個字可以代表大多數婦人們的日常痛苦了你看她雙眉緊鎖精彩毫無懶洋洋的行動維艱　任他家務叢脞也無力料理料理這是多麼兒可憐的啊凡做丈夫或父親兒子的見了這種情形應當要知道這是因血不足以養腦以致全體機能發生變態并要知道天下馳名補血健腦聖藥韋廉士紅色補丸正　治療這類病症神效良方不信且看顧佐臣君之證言罷

顧君係江蘇常州言堂綢緞洋貨號經理彼之來書云　內子數年前常患頭痛目眩腰痠足軟腦筋衰弱至於家事不能治理因素聞韋廉士紅色補丸之名乃試投之一瓶甫畢即眩大痊繼服數瓶諸症悉去精神矍振體力增强現已十分康健矣不勝感激之至」

韋廉士紅色補丸去病強身之功無分男女凡患血虧腦弱　消化不良　未老先衰　諸虛百損　痛瘋瘧病　咳嗽　咯血　以及婦科特症　試之下便知其名下無虛也

目每瓶一元五角六瓶八元郵費免收遠東總發行上海江西路六十號韋廉士醫生藥局各埠藥房均有代售

北平歷史博物館內之陳列品（蔣漢澄）
SOME ANTIQUES KEPT IN THE PEIPING MUSEUM.

民十夏該館在鉅鹿故城掘得桌椅全副及盌碟匙箸數事考為宋徽宗大觀二年淹沒物桌椅式古樸而較現代使用者為大
A set of table and chairs together with plates, spoons, bowls, and chop-sticks which were all digged from the earth in the City of Ju-loh. It is said that those articles sunk down into the earth during the Soong dynasty.

鉅鹿故城中發現之古碑
An aged tablet found in the earth in the City of Ju-loh, Chihli.

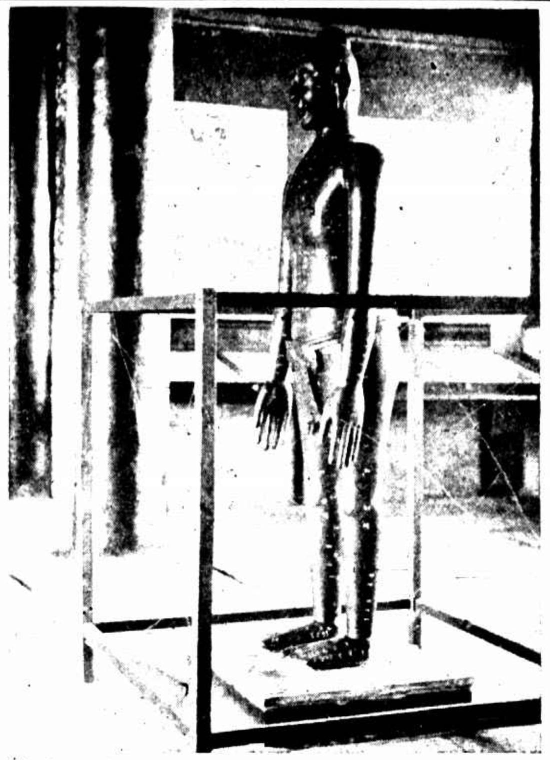

鍼灸銅人為宋仁宗時醫官王惟一所製高六尺詳箸全身穴道並志名稱
A brass model for canterization 6 ft. in height was made by a famous physician, Mr. Wang Wei-yi of Soong dynasty, on which the vital points were engraved.

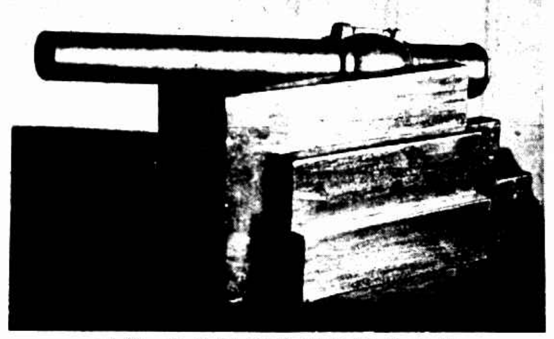

手銃　古時戰器使用如現代手鎗
A short gun.

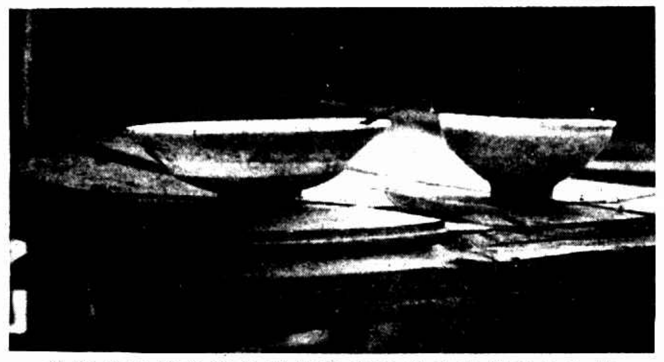

鉅鹿故城所掘得盌碟匙箸碟底有王字蓋王姓物也
On each bottom of the above plates, bowls etc. the character "Wang" was engraved.

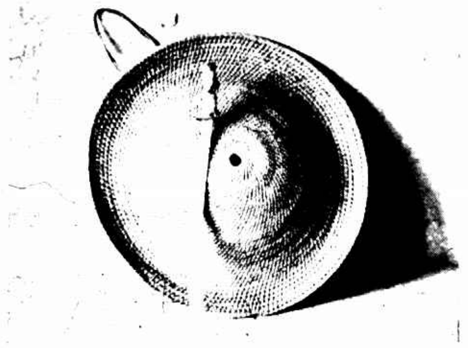

藤牌　為古代戰具之一該館藏有多具直徑四尺許重約七斤
A shield weighing about 7 lbs. and 4 feet in diameter.

北大女子學院校友籃球隊全體（後列）黃淑貞田寶琴高梓（前列）唐崧王瑾芝鍾楨崧錢華芬（宗惟賡）
The alumne basket ball team of the Peiping Univ. Misses Wang Shu-tsun, Tien Pao-chin and Kuo Tzu (back row). Misses Tang Song, Wang Chin-tzu Tsoong Chen-sung and Chien Hwa-fung (front row).

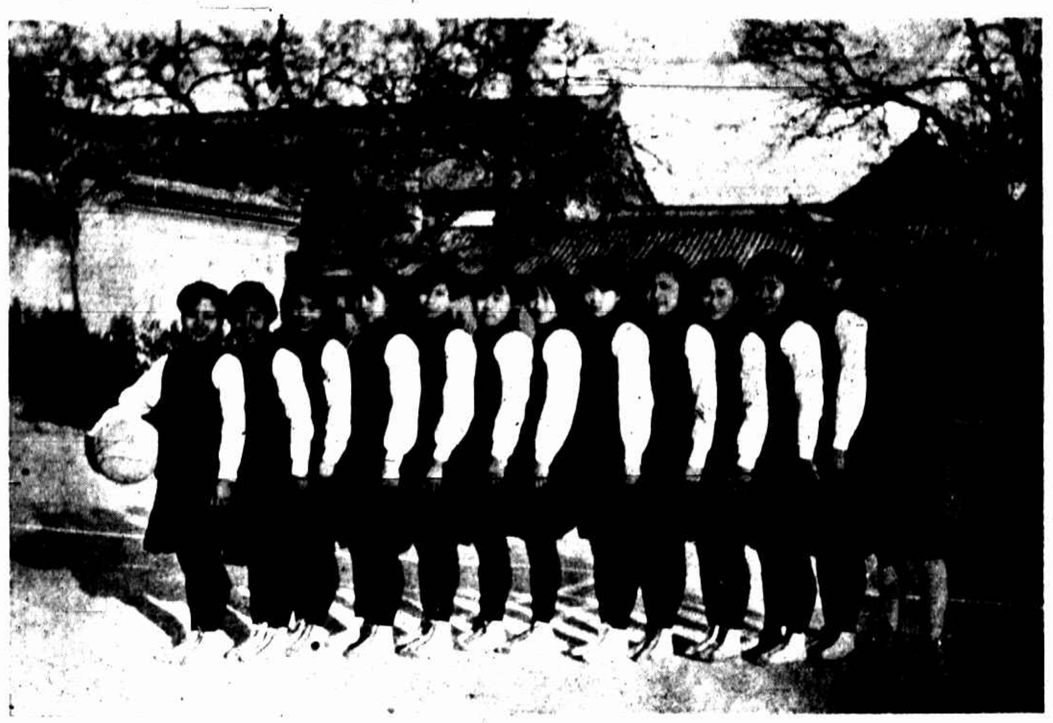

北大女子學院體育系籃球第一隊全體右端為該校體育主任高梓女士（宗惟賡）
The first basket ball team of the Peiping Univ. On the right corner is Miss Kuo Tzu, the physical director.

北大女子學院校友隊與體育系籃球第一隊比賽（宗惟賡）
The basket ball match between the alumne and the 1st. team of the Peiping Univ.

三位女體育家胡才珍夏士杰徐佩珍（劉南虎）
Three athletes: Misses Wu Chuan-chen, Hsia Tse-chi and Chu Bei-chen.

燕大冰球隊（周振勇）
The cricket ball team of Yen-ching Univ.

北平女大化裝溜冰㈠（潘文玉）
The masked skating by the students of the Peiping Univ. for Girls. ①

北平女大化裝溜冰㈡（潘文玉）
The masked skating by the students of the Peiping Univ. for Girls ②

㈢陳瑞麟女士飾白鬍老翁得溜冰競走第一（潘文玉）
③ The masked aged man, Miss Chen Jui-ling won the 1st. prize.

北平稅專學行化裝溜冰會之全體（北平東方論季堯生寄）
The masked skating by the students of the Custom College, Peiping.